

# รายงานประจำปี 2565

ศูนย์สนับสนุนบริการสุขภาพที่ 2  
กรมสนับสนุนบริการสุขภาพ กระทรวงสาธารณสุข



ศูนย์สนับสนุนบริการสุขภาพที่ 2  
กรมสนับสนุนบริการสุขภาพ



## คำนำ

ศูนย์สนับสนุนบริการสุขภาพที่ 2 เป็นหน่วยงานในสังกัดกรมสนับสนุนบริการสุขภาพ กระทรวงสาธารณสุข มีเขตพื้นที่รับผิดชอบทั้งสิ้น 5 จังหวัด ได้แก่ จังหวัดตาก สุโขทัย เพชรบูรณ์ อุตรดิตถ์ และพิษณุโลก ทั้งนี้ ได้จัดทำรายงานประจำปี 2565 เพื่อสรุปผลการปฏิบัติงานตั้งแต่เดือนตุลาคม 2564 – กันยายน 2565 และสรุปกิจกรรมตามแผนงาน /โครงการที่ได้ดำเนินการไป และได้รวบรวมข้อมูลแนวทางการดำเนินงานตามนโยบาย ยุทธศาสตร์ ภารกิจ ที่ใช้เป็นแนวทางในการดำเนินการในพื้นที่ภายใต้แผนงานโครงการ กิจกรรมของแต่ละกลุ่มงานที่กำหนดขึ้น โดยได้นำมารวบรวมเอาไว้ใช้เป็นแนวทางการปฏิบัติงานในปีต่อไป

กลุ่มบริหารงานทั่วไปและแผนงาน ในฐานะผู้จัดทำขอขอบคุณหัวหน้ากลุ่มงานและเจ้าหน้าที่ ศูนย์สนับสนุนบริการสุขภาพที่ 2 ทุกท่านที่ให้ความร่วมมือสนับสนุนข้อมูลผลการดำเนินงานตามโครงการ และผลการดำเนินงานอื่น ๆ ที่รับผิดชอบจนสำเร็จได้ด้วยดี และหวังเป็นอย่างยิ่งว่ารายงานประจำปี 2565 เล่มนี้จะใช้อ้างอิงในการสรุปผลการปฏิบัติงาน เพื่อให้เกิดประโยชน์ และสามารถนำมาพัฒนากระบวนการทำงานให้เกิดผลสัมฤทธิ์ต่อภารกิจของหน่วยงานและกรมสนับสนุนบริการสุขภาพต่อไป

คณะผู้จัดทำ

พฤศจิกายน พ.ศ. 2565

## สารบัญ

เรื่อง	หน้า
<b>ส่วนที่ 1 ข้อมูลภาพรวมของหน่วยงาน</b>	3
❖ วิสัยทัศน์ ภารกิจ อำนาจหน้าที่	4
❖ ภารกิจ และหน้าที่รับผิดชอบของหน่วยงาน	7
❖ โครงสร้างบุคลากร	8
❖ พื้นที่รับผิดชอบ 5 จังหวัด	9
<b>ส่วนที่ 2 ข้อมูลงบประมาณและรายงานทางการเงิน</b>	
❖ การจัดสรรงบประมาณ ปีงบประมาณ พ.ศ.2565	10
❖ รายงานผลการเบิก-จ่ายงบประมาณ	11-19
<b>ส่วนที่ 3 ผลการปฏิบัติราชการ</b>	20
❖ ผลการปฏิบัติราชการตามคำรับรองการปฏิบัติราชการ	21
❖ ผลการดำเนินงานภายใต้แผนปฏิบัติราชการประจำปี 2565	22
❖ ประเด็นด้านสุขภาพภาคประชาชน	23-42
❖ ประเด็นด้านมาตรฐานระบบบริการสุขภาพ	43
❖ ด้านมาตรฐานวิศวกรรมการแพทย์	44-51
❖ ด้านมาตรฐานอาคารและสภาพแวดล้อม	52-71
❖ ด้านวิชาการและมาตรฐานระบบบริการสุขภาพ	72-85
❖ ประเด็นด้านคุ้มครองผู้บริโภคด้านบริการสุขภาพ	86-108
❖ โครงการพระราชดำริ/เฉลิมพระเกียรติ	109-121
❖ ประเด็นด้านเพิ่มประสิทธิภาพการบริหารจัดการคุณภาพในองค์กร	122-135
<b>ส่วนที่ 4 ภาคผนวก</b>	
❖ คณะผู้จัดทำ	136

❖ ส่วนที่ 1 ข้อมูลภาพรวมของหน่วยงาน

---

- วิสัยทัศน์ ภารกิจ อำนาจหน้าที่
- ภารกิจ
- โครงสร้างองค์กร
- โครงสร้างอัตรากำลัง
- พื้นที่รับผิดชอบ 5 จังหวัด

ส่วนที่ 1

### ศูนย์สนับสนุนบริการสุขภาพที่ 2

#### วิสัยทัศน์

เป็นองค์กรหลักในการบริหารจัดการระบบบริการสุขภาพและระบบสุขภาพภาคประชาชน ให้มีคุณภาพเพื่อการคุ้มครองผู้บริโภคและการพึ่งตนเอง ด้านสุขภาพที่ยั่งยืนแบบมีส่วนร่วม

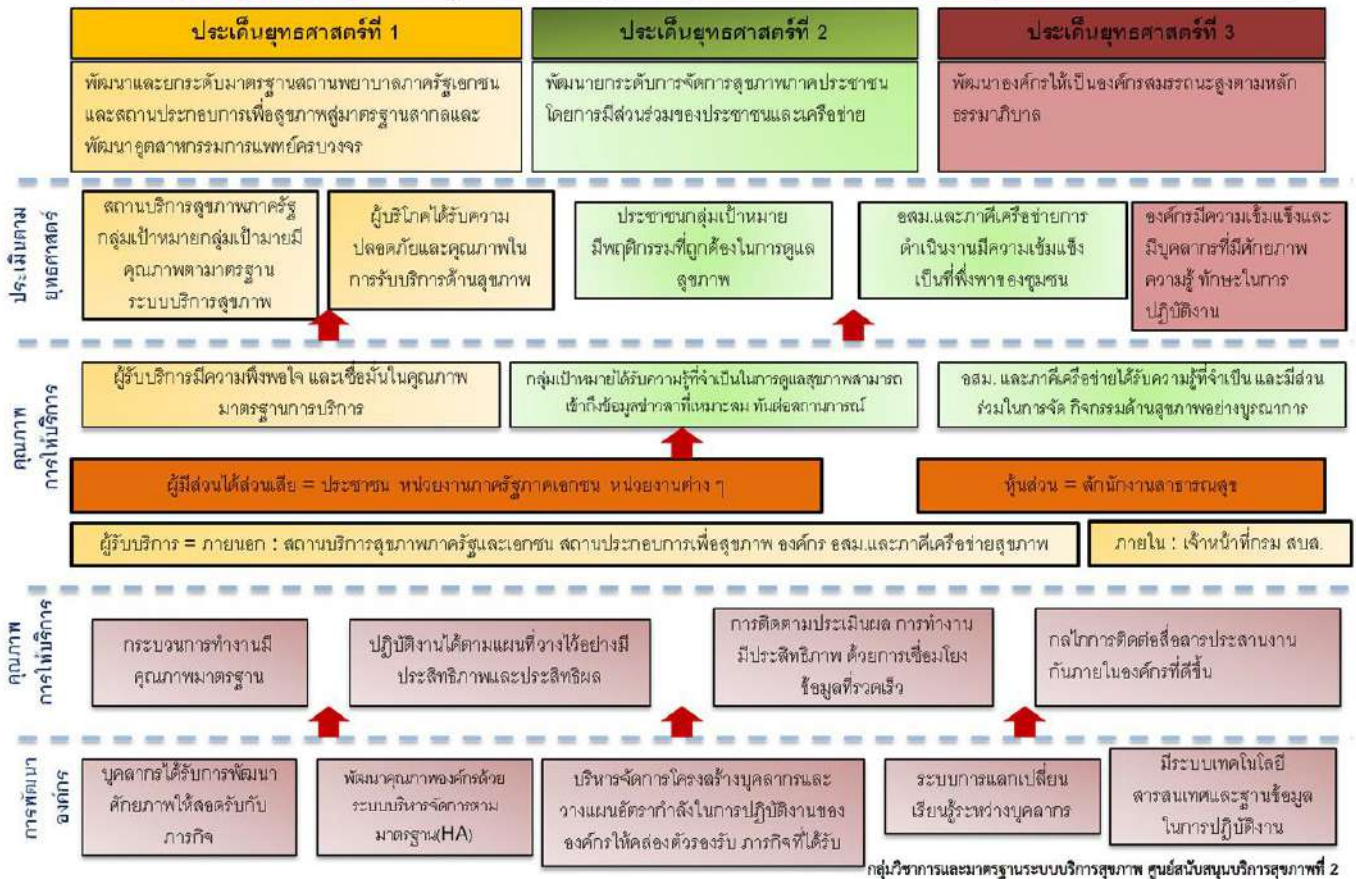

## ภารกิจศูนย์สนับสนุนบริการสุขภาพ ที่ ๒

- (๑) ดำเนินการตามนโยบายยุทธศาสตร์การคุ้มครองผู้บริโภคด้านระบบบริการสุขภาพ และติดตามประเมินผลการดำเนินงานในพื้นที่
- (๒) บังคับใช้กฎหมายที่อยู่ในความรับผิดชอบของกรมสนับสนุนบริการสุขภาพ
- (๓) ส่งเสริม สนับสนุน กำกับ ติดตาม ประเมิน และรับรองมาตรฐานระบบบริการสุขภาพ และตามที่กฎหมายกำหนด
- (๔) ให้บริการวิชาการ วิชาชีพเฉพาะ และพัฒนาทักษะวิชาชีพ ด้านระบบบริการสุขภาพให้แก่บุคลากร และหน่วยงานที่เกี่ยวข้องในพื้นที่
- (๕) ศูนย์บริการทดสอบ สอบเทียบเครื่องมือทางการแพทย์ที่ได้มาตรฐานสากล
- (๖) งานตอบโต้ภาวะฉุกเฉินด้านระบบบริการสุขภาพ
- (๗) ศึกษา วิเคราะห์ วิจัย พัฒนา ประเมิน และถ่ายทอดองค์ความรู้ มาตรฐาน เทคโนโลยี และนวัตกรรมด้านระบบบริการสุขภาพในพื้นที่
- (๘) ประสานและดำเนินการเกี่ยวกับงานด้านระบบบริการสุขภาพร่วมกับเขตสุขภาพของกระทรวงสาธารณสุข หน่วยงานอื่นๆ และภาคเอกชนที่เกี่ยวข้องในพื้นที่
- (๙) ปฏิบัติงานร่วมกับหรือสนับสนุนการปฏิบัติงานของหน่วยงานอื่นที่เกี่ยวข้องหรือที่ได้รับมอบหมาย

## ภารกิจ และหน้าที่รับผิดชอบของหน่วยงาน

### 1. กลุ่มบริหารงานทั่วไปและแผนงาน

1. งานบริหารธุรการและงานสารบรรณ
2. งานบริหารงานบุคคล
3. งานบริหารการใช้งบประมาณการเงินและบัญชี งานพัสดุ
4. งานควบคุมภายในและการบริหารความเสี่ยง
5. งานดูแลอาคารและสถานที่และยานพาหนะ
6. งานบริหารจัดการเทคโนโลยีสารสนเทศและประชาสัมพันธ์
7. งานจัดทำแผนปฏิบัติราชการและคำของบประมาณประจำปี
8. งานติดตาม กำกับ ประเมินผลการปฏิบัติงาน ตามแผนงานโครงการ และงบประมาณ
9. งานคำรับรองการปฏิบัติราชการ
10. งานกิจกรรม/โครงการพิเศษตามนโยบาย
11. ปฏิบัติงานอื่นตามที่ได้รับมอบหมาย



### 2. กลุ่มสุขภาพภาคประชาชนและพัฒนาพฤติกรรมสุขภาพ

1. งานบริหารจัดการพัฒนาศักยภาพภาคีเครือข่าย
2. งานเฝ้าระวังเตือนภัยด้านระบบบริการสุขภาพภาคประชาชนและพัฒนาพฤติกรรมสุขภาพ
3. งานเสริมสร้าง สนับสนุน พัฒนาความรู้และพัฒนาพฤติกรรมสุขภาพ
4. งานส่งเสริม สนับสนุนกลไก รูปแบบ การดำเนินงานสุขภาพภาคประชาชน และพัฒนาพฤติกรรมสุขภาพ รวมทั้งนิเทศ กำกับติดตาม และประเมินผล
5. งานประเมินรับรองมาตรฐานระบบบริการสุขภาพ ด้านสุขศึกษาและพัฒนาพฤติกรรมสุขภาพ
6. งานโต้ตอบภาวะฉุกเฉิน ด้านสุขภาพภาคประชาชน
7. ปฏิบัติงานอื่นตามที่ได้รับมอบหมาย



### 3. กลุ่มมาตรฐานวิศวกรรมกรรมการแพทย์

1. งานทดสอบเครื่องมือแพทย์ตามมาตรฐาน
2. งานตรวจสอบวิศวกรรมความปลอดภัยในโรงพยาบาล
3. งานเฝ้าระวังระบบสื่อสารสาธารณสุข
4. งานตรวจสอบวิศวกรรมสิ่งแวดล้อม
5. งานจัดระบบวิศวกรรมกรรมการแพทย์และสาธารณสุข
6. งานตรวจประเมินมาตรฐานระบบบริการสุขภาพ ด้านวิศวกรรมกรรมการแพทย์และสาธารณสุข
7. งานพัฒนาและให้บริการห้องปฏิบัติการทดสอบเครื่องมือแพทย์
8. งานกำหนดคุณลักษณะเฉพาะเครื่องมือแพทย์และสาธารณสุข
9. งานพัฒนาภาคีเครือข่ายด้านวิศวกรรมกรรมการแพทย์และสาธารณสุข
10. งานประเมินความเหมาะสมการใช้เทคโนโลยีทางการแพทย์และสาธารณสุข
11. งานตอบโต้ภาวะฉุกเฉิน ด้านวิศวกรรมกรรมการแพทย์และสาธารณสุข
12. ปฏิบัติงานอื่นตามที่ได้รับมอบหมาย



### 4. กลุ่มมาตรฐานอาคารและสภาพแวดล้อม

1. งานสำรวจข้อมูลเพื่อสนับสนุนการจัดทำผังแม่บท
2. งานอำนวยการก่อสร้าง
3. งานให้ความรู้และคำแนะนำด้านอาคารสภาพแวดล้อมสาธารณสุข
4. งานประเมินมาตรฐานระบบบริการสุขภาพ ด้านอาคารและสภาพแวดล้อมสาธารณสุข
5. งานประสานความร่วมมือด้านอาคารและสภาพแวดล้อม
6. งานตอบโต้ภาวะฉุกเฉิน ด้านอาคารและสภาพแวดล้อมสาธารณสุข
7. ปฏิบัติงานอื่นตามที่ได้รับมอบหมาย

## ภารกิจ และหน้าที่รับผิดชอบของหน่วยงาน (ต่อ)



#### 5. กลุ่มคุ้มครองผู้บริโภคด้านบริการสุขภาพ

1. งานส่งเสริม พัฒนา ยกระดับมาตรฐานสถานพยาบาลและสถานประกอบการเพื่อสุขภาพ
2. งานติดตาม ประเมิน การดำเนินงานคุ้มครองผู้บริโภค ด้านบริการสุขภาพ
3. งานสร้างและพัฒนาเครือข่ายการคุ้มครองผู้บริโภคด้านบริการสุขภาพ
4. งานบังคับใช้กฎหมายที่อยู่ในความรับผิดชอบร่วมกับหน่วยงานที่เกี่ยวข้องในพื้นที่
5. งานเฝ้าระวังกลุ่มเสี่ยงในการคุ้มครองผู้บริโภคด้านบริการสุขภาพ
6. งานจัดการข้อร้องเรียนด้านคุ้มครองผู้บริโภค
7. งานการให้คำปรึกษางานคุ้มครองผู้บริโภค ด้านบริการสุขภาพ
8. งานบริหารจัดการข้อมูลและสารสนเทศงานคุ้มครองด้านบริการสุขภาพ
9. งานพัฒนาศักยภาพเพื่อเพิ่มขีดความสามารถในด้านบริการสุขภาพสู่สากล
10. ปฏิบัติงานอื่นตามที่ได้รับมอบหมาย



#### 6. กลุ่มวิชาการและมาตรฐานระบบบริการสุขภาพ

1. จัดทำข้อเสนอเชิงนโยบายที่เชื่อมโยงเขตสุขภาพ
2. กำหนดแนวทางการดำเนินงานของสำนักงานสนับสนุนบริการสุขภาพเขต
3. แก้ไขปัญหาในพื้นที่ ตามภารกิจ สำนักงานสนับสนุนบริการสุขภาพเขต
4. งานตรวจราชการและนิเทศงาน
5. พัฒนาศักยภาพที่สอดคล้องกับภารกิจและบริบทของพื้นที่
6. ศึกษา วิเคราะห์ วิจัย พัฒนา ประเมิน และถ่ายทอดองค์ความรู้มาตรฐานเทคโนโลยี และนวัตกรรมด้านระบบบริการสุขภาพในพื้นที่
7. ปฏิบัติงานอื่นตามที่ได้รับมอบหมาย



©DESIGNALIKIE



# โครงสร้างบุคลากรศูนย์สนับสนุนบริการสุขภาพที่ ๒

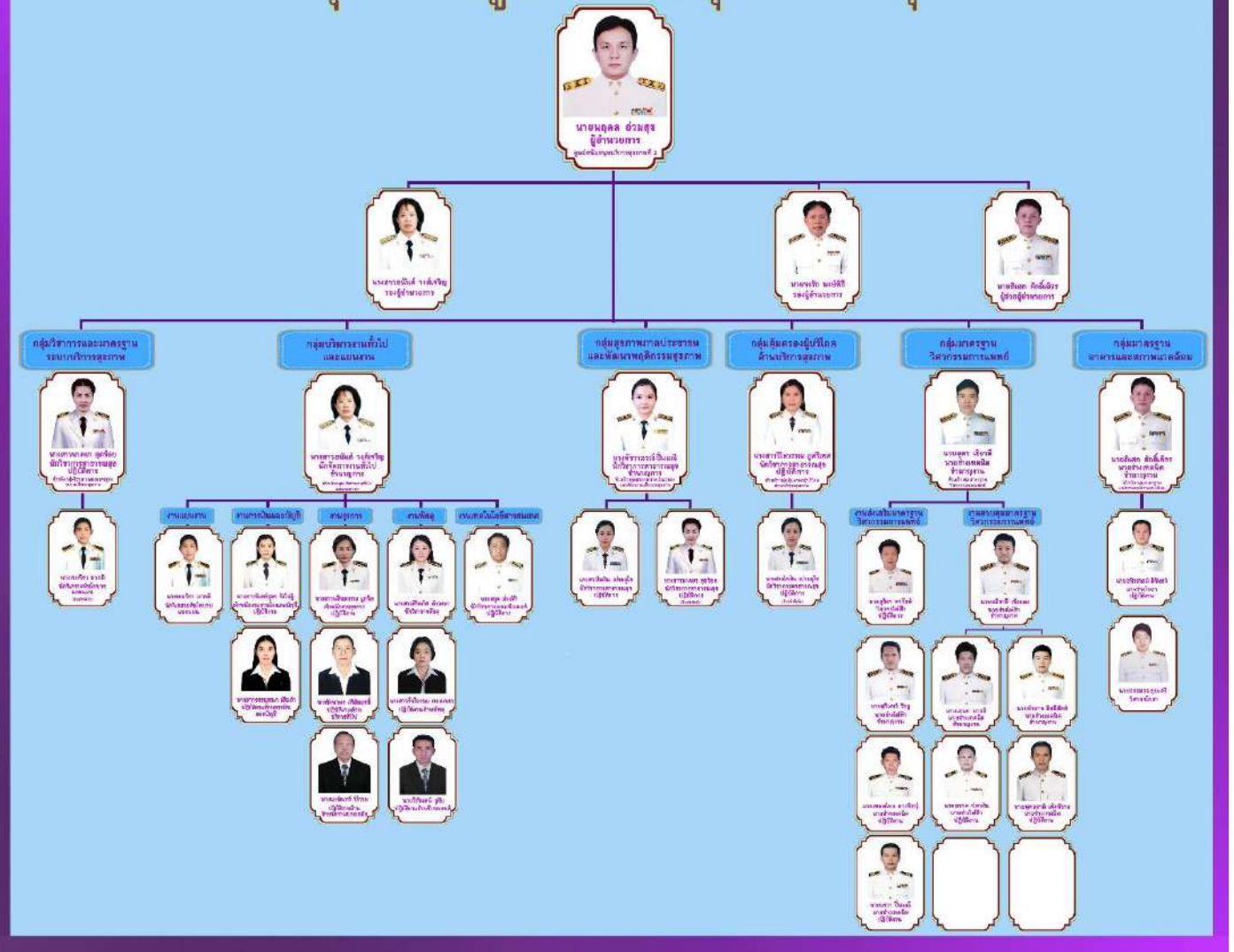



## ส่วนที่ 2

## สรุปการจัดสรรเงินงบประมาณประจำปี 2565

## ศูนย์สนับสนุนบริการสุขภาพที่ 2

ณ วันที่ 30 กันยายน 2565 จำนวนเงินรวมทั้งสิ้น 5,374,790.00 บาท

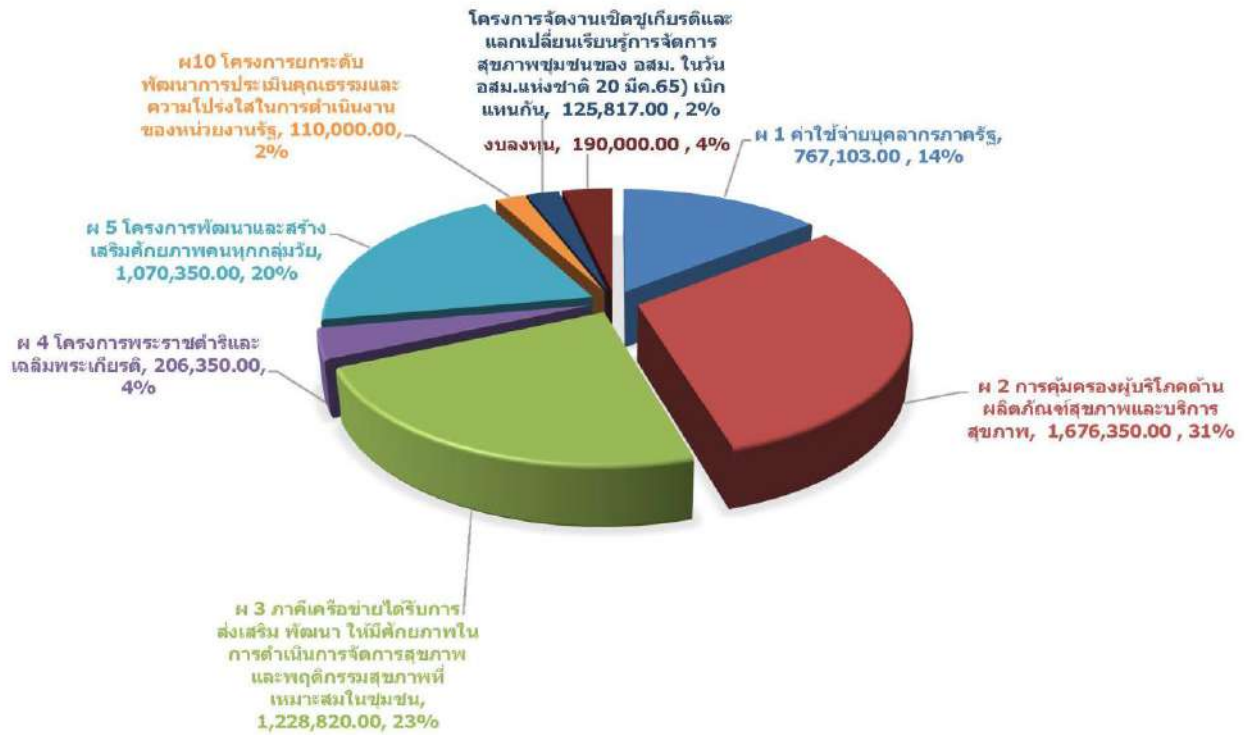

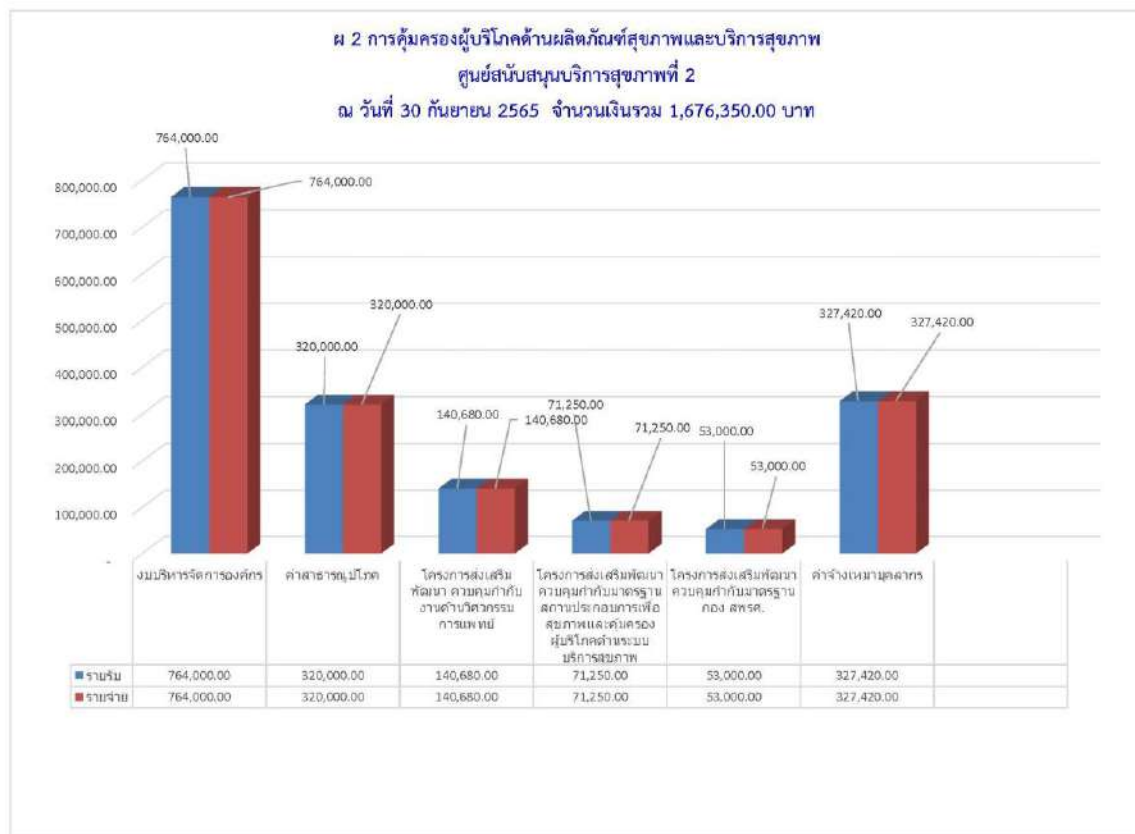
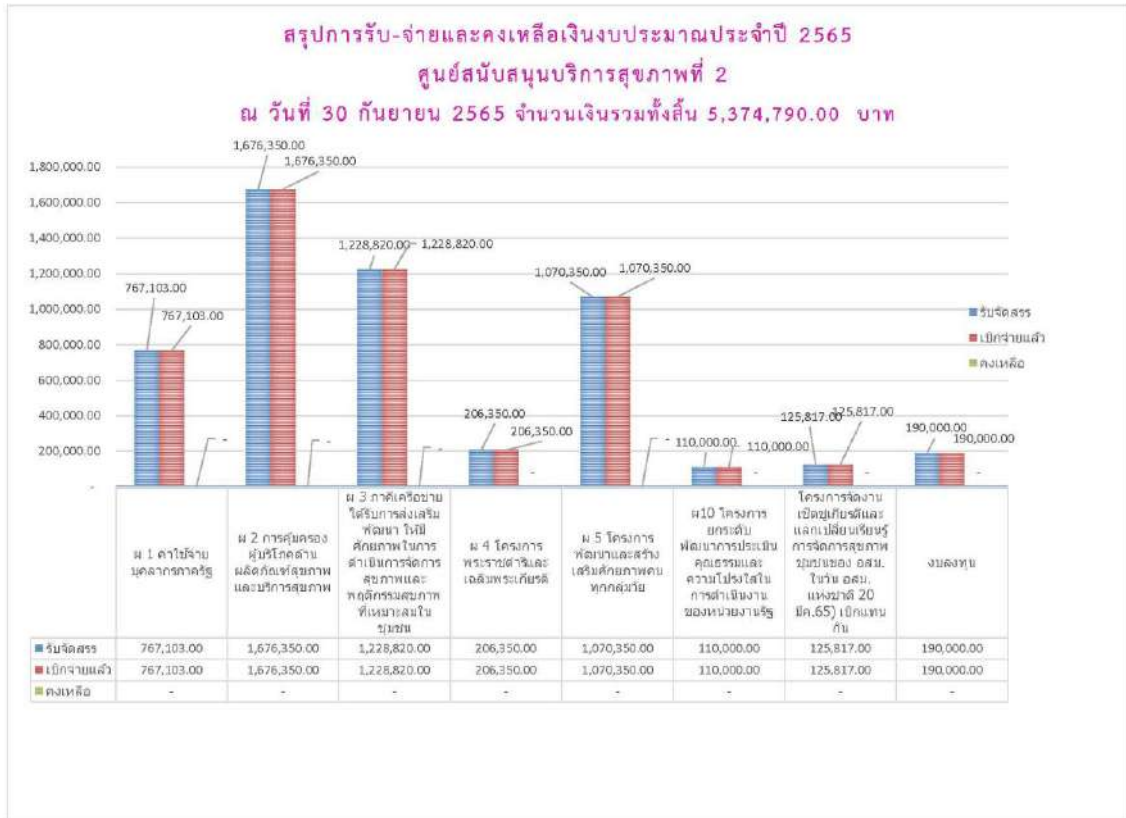

**ผ 3 ภาคีเครือข่ายได้รับการส่งเสริม พัฒนา ให้มีศักยภาพในการดำเนินการจัดการสุขภาพและพฤติกรรมสุขภาพที่เหมาะสมในชุมชนศูนย์สนับสนุนบริการสุขภาพที่ 2 ณ วันที่ 30 กันยายน 2565 จำนวนเงินรวม 1,228,820.00 บาท**

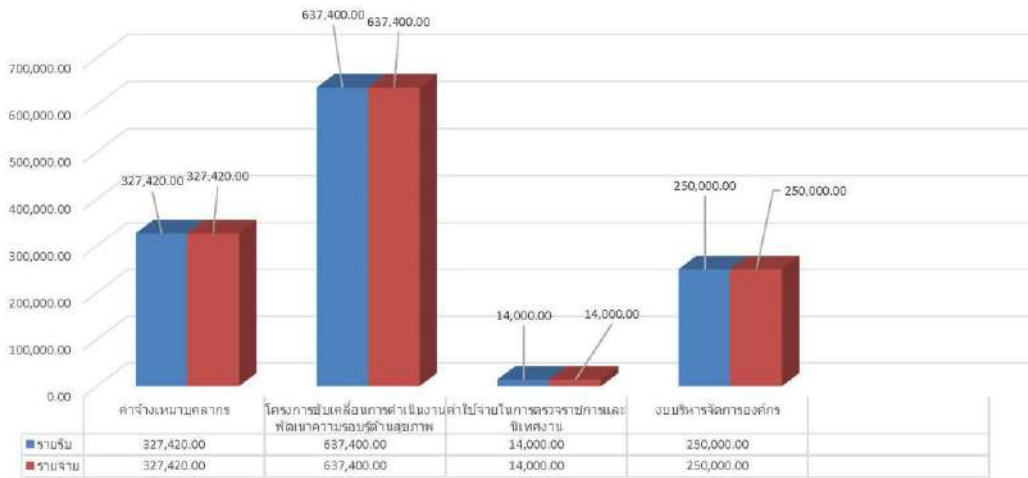

**ผ 5 โครงการพัฒนาและสร้างเสริมศักยภาพคนทุกกลุ่มวัย ศูนย์สนับสนุนบริการสุขภาพที่ 2 ณ วันที่ 30 กันยายน 2565 จำนวนเงินรวม 1,070,350.00 บาท**

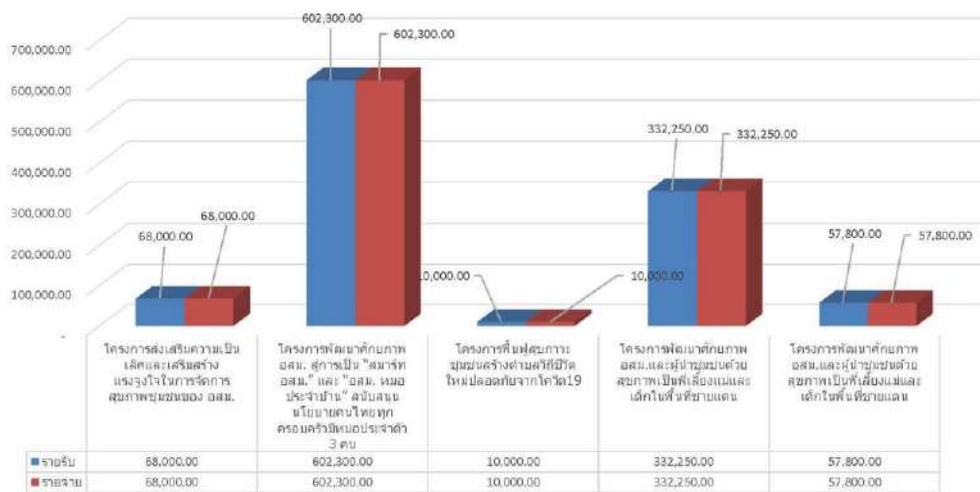

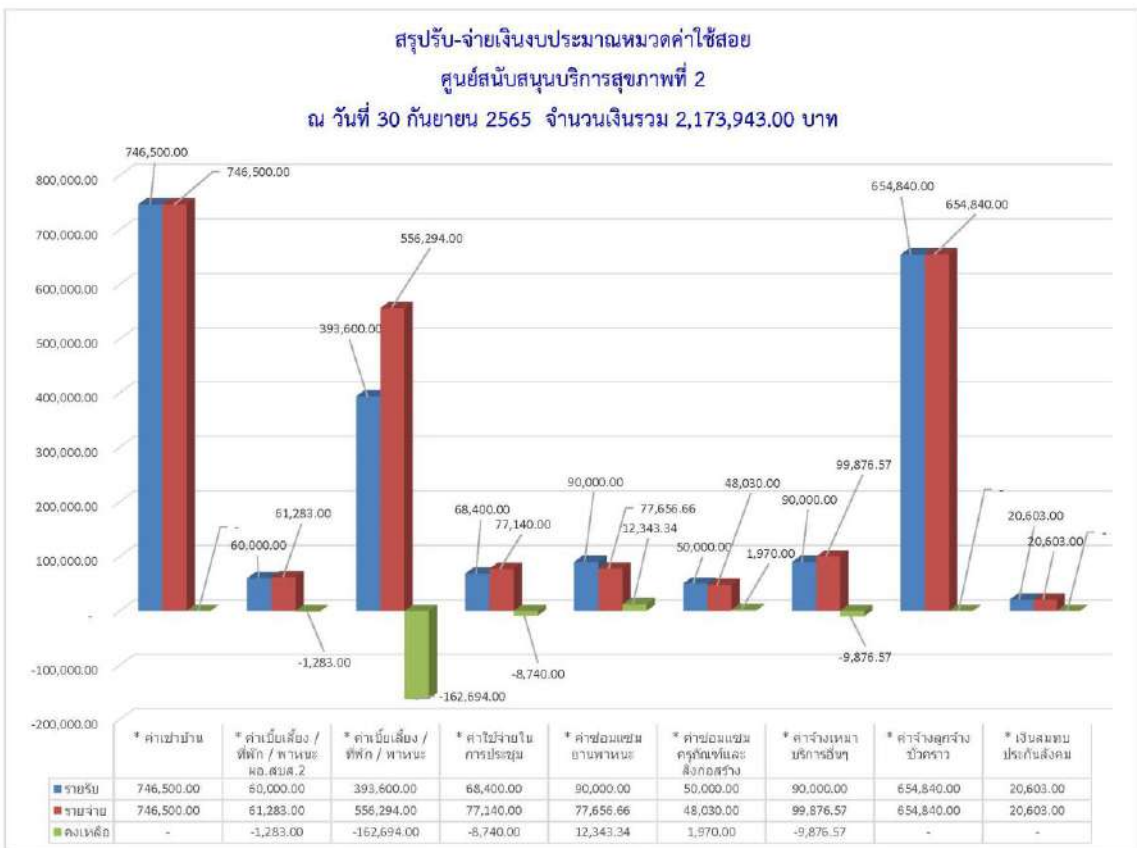
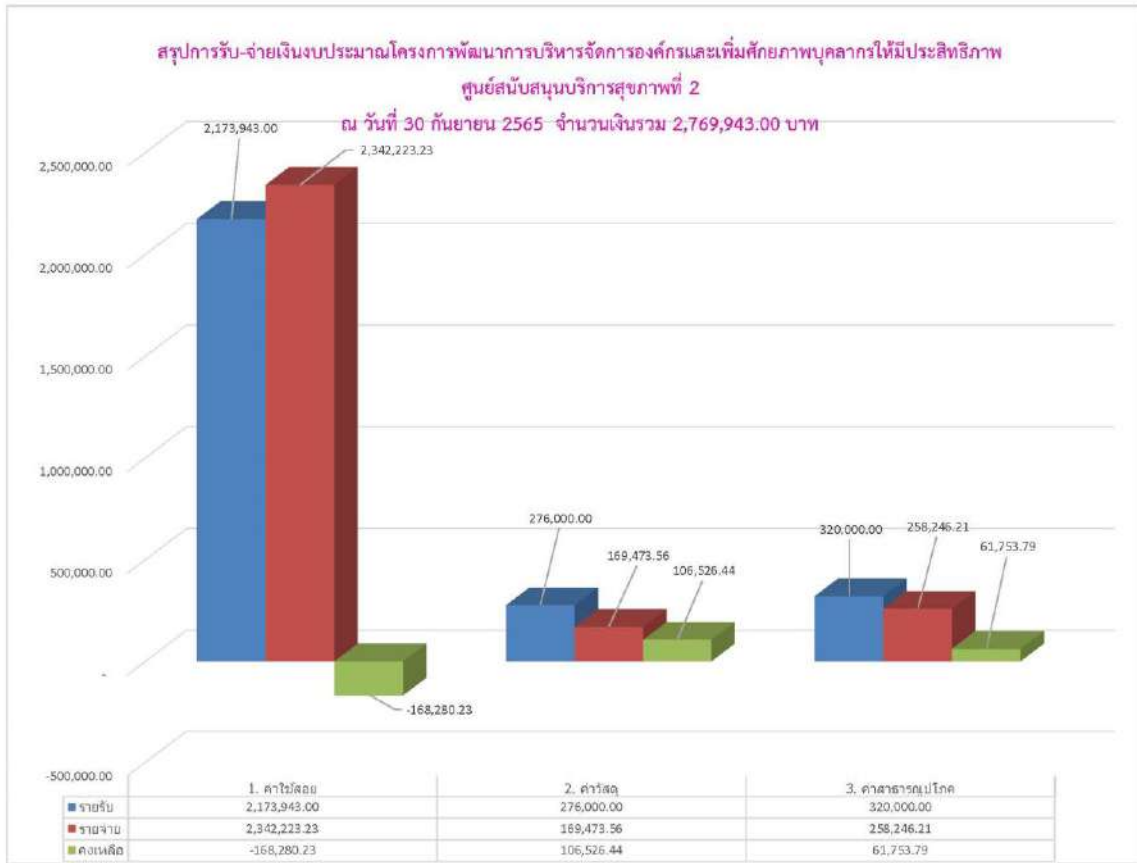

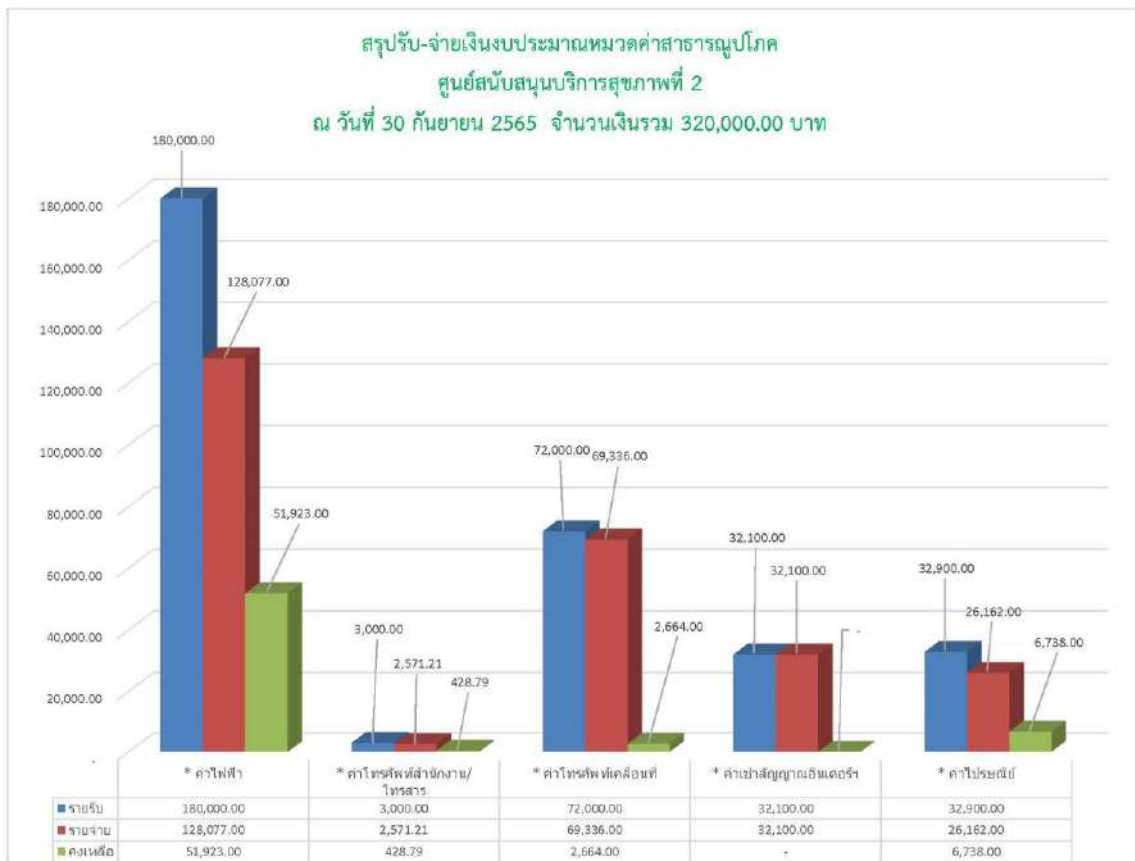
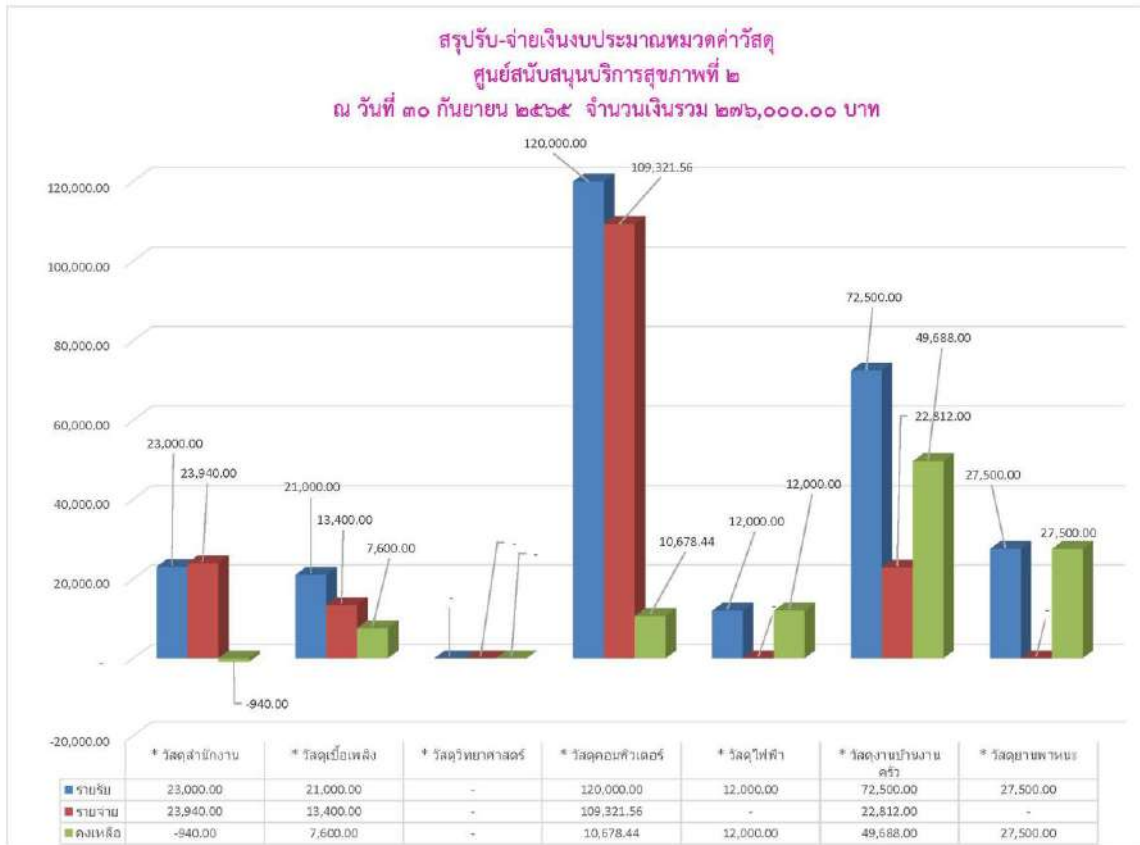

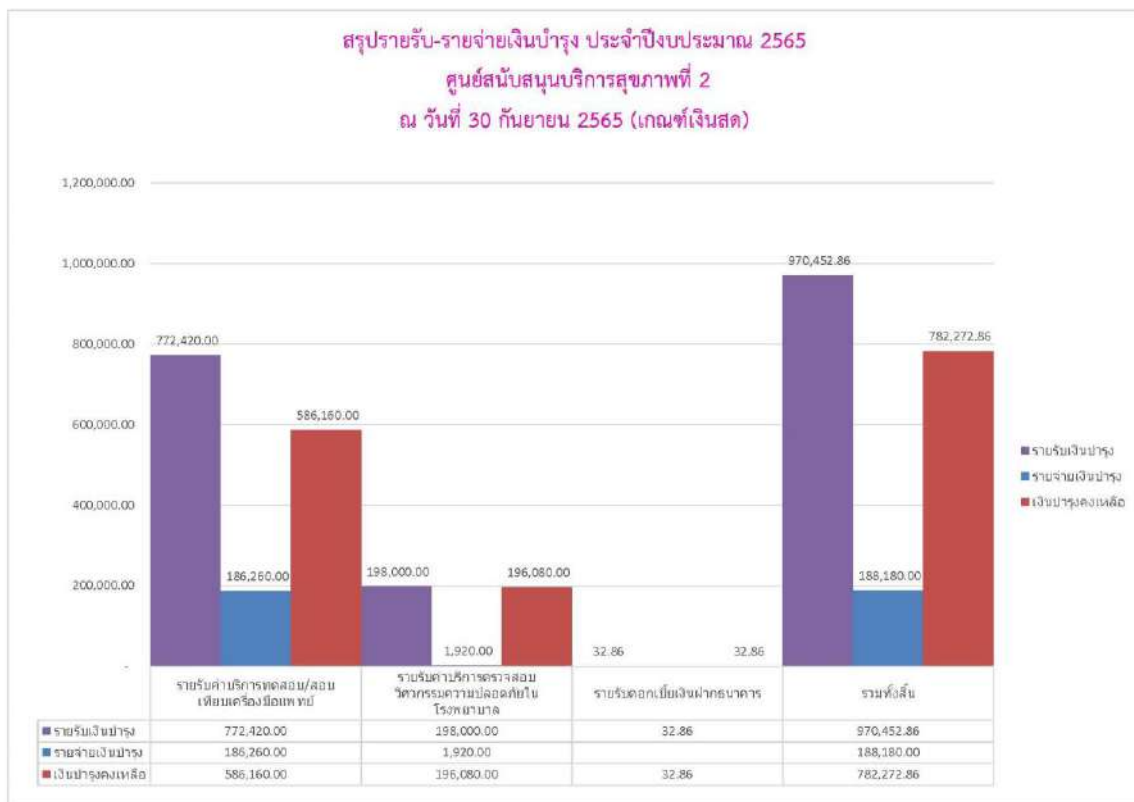
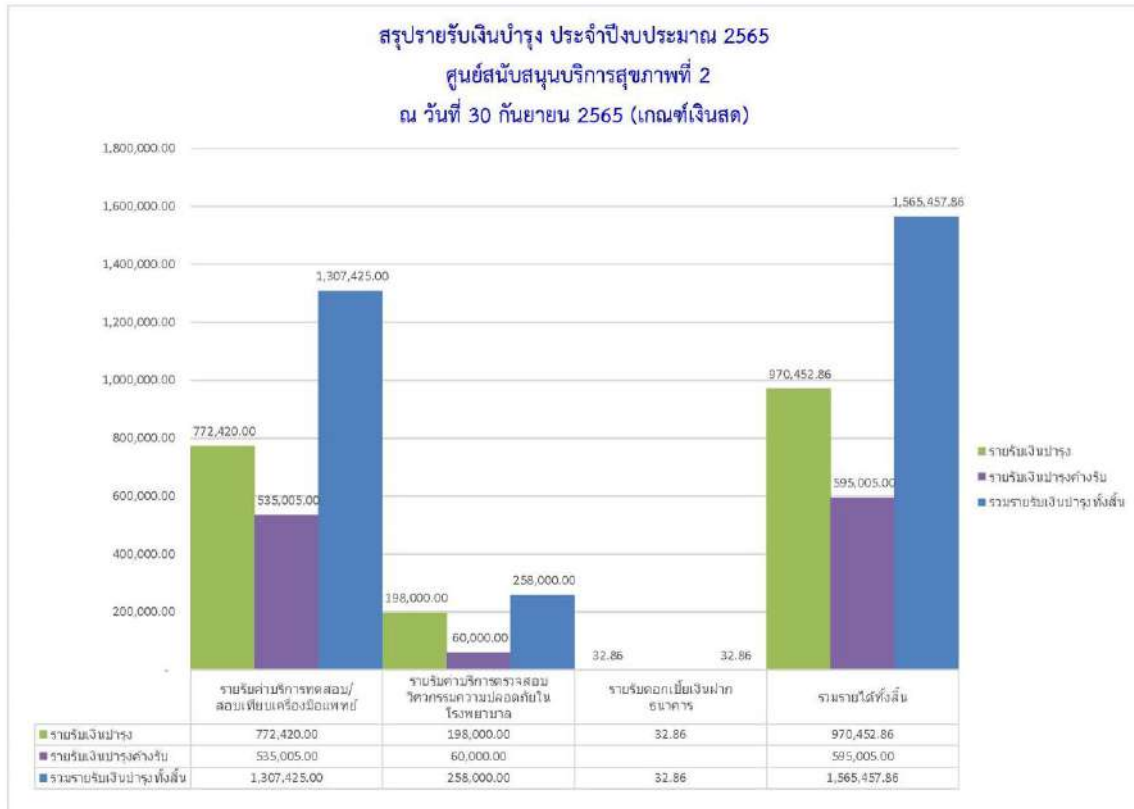



## ตารางผลการเบิกจ่ายงบประมาณ งบดำเนินงาน

รหัสโครงการ	โครงการ/กิจกรรม	งบประมาณ	ผลการเบิกจ่าย (SMART,GFMIS)	คงเหลือ	ร้อยละการ เบิกจ่าย
65-004126700.810-6511200-2100733028Q2928-01	โครงการสุศาลาพระราชทานประจำปี 2565	90,000.00	90,000.00	0.00	100
65-004128900.602-6511200-2100736003Q2935-02	ค่าจ้างเหมาบุคลากร (P3)	327,420.00	327,420.00	0.00	100
65-004128900.602-6511200-2100736001Q2932-03	ค่าสาธารณูปโภค (P21)	240,000.00	240,000.00	0.00	100
65-004128900.602-6511200-2100736001Q2933-04	งบบริหารจัดการ (P23)	778,000.00	778,000.00	0.00	100
5-004126000.815-6511200-2100736001Q2933-05	โครงการส่งเสริมพัฒนาควบคุมกำกับมาตรฐานสถานประกอบการ เพื่อสุขภาพและคุ้มครองผู้บริโภคด้านระบบบริการสุขภาพ ปีงบประมาณ 2565	71,250.00	71,250.00	0.00	100
65-004128900.602-6511200-2100714013Q2926-05	ค่าเช่าบ้าน (P11)	746,500.00	746,500.00	0.00	100
65-004154600.814-6511200-2100757019Q2937-05	โครงการยกระดับพัฒนาการประเมินคุณธรรมและความโปร่งใสใน การดำเนินงานของหน่วยงานภาครัฐ	110,000.00	110,000.00	0.00	100

ตารางผลการเบิกจ่ายงบประมาณ งบดำเนินงาน (ต่อ)

รหัสโครงการ	โครงการ/กิจกรรม	งบประมาณ	ผลการเบิกจ่าย (SMART, GFMIS)	คงเหลือ	ร้อยละการ เบิกจ่าย
65-004128900.602-6511200-2100714013Q2926-06	ค่าประกันสังคมพนักงานราชการ (P11)	20,603.00	20,603.00	0.00	100
65-004126600.806-6511200-2100736003Q2935-07	โครงการขับเคลื่อนการดำเนินงานพัฒนาความรอบรู้ด้านสุขภาพ (P31)	30,000.00	30,000.00	0.00	100
65-004128900.602-6511200-2100733028Q2928-07	โครงการพัฒนาศักยภาพอสม. และผู้นำชุมชนด้วยสุขภาพเป็นพี่เลี้ยง แม่และเด็กในพื้นที่ชายแดน เขตสุขภาพที่ 2 ปีงบประมาณ 2565	116,350.00	116,350.00	0.00	100
65-004128900.602-6511200-2100733030Q2929-08	โครงการพัฒนาศักยภาพ อสม. และผู้นำชุมชนด้านสุขภาพ เป็นพี่เลี้ยงแม่ และเด็ก ในพื้นที่ชายแดน เขตสุขภาพที่ 2 ปีงบประมาณ 2565	116,350.00	116,350.00	0.00	100
65-004128900.602-6511200-2100733030Q2930-09	โครงการพัฒนาศักยภาพ อสม. และผู้นำชุมชนด้านสุขภาพ เป็นพี่เลี้ยงแม่ และเด็ก ในพื้นที่ชายแดน เขตสุขภาพที่ 2 ปีงบประมาณ 2565	57,800.00	57,800.00	0.00	100
65-004126100.805-6511200-2100733030Q2929-10	โครงการพัฒนาศักยภาพ อสม. สู่การเป็น “สมาร์ท อสม.” และ “อสม. หมอประจำบ้าน” สนับสนุนนโยบายคนไทยทุก ครอบครัวมีหมอประจำตัว 3 คน (P51)	602,300.00	602,300.00	0.00	100
65-004128900.602-6511200-2100736001Q2932-10	ค่าจ้างเหมาบุคลากร(P21)	327,420.00	327,420.00	0.00	100

ตารางผลการเบิกจ่ายงบประมาณ งบดำเนินงาน (ต่อ)

รหัสโครงการ	โครงการ/กิจกรรม	งบประมาณ	ผลการเบิกจ่าย (SMART,GFMIS)	คงเหลือ	ร้อยละการ เบิกจ่าย
65-004126100.805-6511200-2100733030Q2929-11	โครงการส่งเสริมความเป็นเลิศและเสริมสร้างแรงจูงใจในการจัดการสุขภาพชุมชนของ อสม. (P51)	68,000.00	68,000.00	0.00	100
65-004128900.602-6511200-2100736003Q2935-11	งบบริหารจัดการองค์กร(P3)	250,000.00	250,000.00	0.00	100
65-004126500.804-6511200-2100736001Q2933-12	โครงการส่งเสริม พัฒนา ควบคุมกำกับงานด้านวิศวกรรม การแพทย์ (ศบส.1-12)	140,680.00	140,680.00	0.00	100
65-004128900.602-6511200-2100736001Q2934-12	คำสาธิตรูปโรค(P22)	80,000.00	80,000.00	0.00	100
65-004126100.805-6511200-2100733030Q2930-13	โครงการฟื้นฟูสุขภาพชุมชนสร้างตำบลวิถีชีวิตใหม่ปลอดภัยจากโควิด19 (P52)	10,000.00	10,000.00	0.00	100
65-004126400.802-6511200-2100736001Q2933-20	สนับสนุนงบประมาณให้หน่วยงานส่วนภูมิภาคในการดำเนินงานส่งเสริม ควบคุม กำกับ และเฝ้าระวังสถานพยาบาลในส่วนภูมิภาค	53,000.00	53,000.00	0.00	100

รหัสโครงการ	โครงการ/กิจกรรม	งบประมาณ	ผลการเบิกจ่าย (SMART,GFMIS)	คงเหลือ	ร้อยละการ เบิกจ่าย
65-004126100.805-6511200-2100736003Q2935-28	โครงการพัฒนาศักยภาพ อสม. สู่การเป็นผู้นำการเปลี่ยนแปลง ยุคดิจิทัลในพื้นที่ห่างไกล พื้นที่ชายแดน เขตสุขภาพที่ 2 ปีงบประมาณ 2565 (P31)	507,400.00	507,400.00	0.00	100
65-004126100.805-6511200-2100736003Q2935-29	โครงการพัฒนานวัตกรรมสุขภาพชุมชนต้นแบบ ตำบลจัดการ คุณภาพชีวิตแบบบูรณาการ เขตสุขภาพที่ 2 ปีงบประมาณ 2565 (P31)	100,000.00	100,000.00	0.00	100
<b>รวมทั้งสิ้น</b>		<b>5,058,973.00</b>	<b>5,058,973.00</b>	<b>0.00</b>	<b>100</b>

## 3.หมวด งบลงทุน

รหัสโครงการ	โครงการ/กิจกรรม	งบประมาณ	ผลการเบิกจ่าย (SMART,GFMIS)	คงเหลือ	ร้อยละการ เบิกจ่าย
65-004128900.602-6511300-2100736001Q2933-01	เครื่องตรวจก๊าซไนตรัสออกไซด์	190,000.00	190,000.00	0.00	100
<b>รวมทั้งสิ้น</b>		<b>190,000.00</b>	<b>190,000.00</b>	<b>0.00</b>	<b>100</b>



❖ ส่วนที่ 3 ผลการปฏิบัติราชการ



## ผลการปฏิบัติราชการตามคำรับรองการปฏิบัติราชการ รายละเอียด ดังนี้

ตัวชี้วัดผลการปฏิบัติราชการตามคำรับรองการปฏิบัติราชการ	น้ำหนัก (ร้อยละ)	ผลการดำเนินงาน	
		ค่าคะแนนที่ได้	ค่าคะแนนถ่วง น้ำหนัก
<b>การประเมินประสิทธิผลการดำเนินงาน (Performance Base)</b>	<b>60</b>		
1.1 ร้อยละของประชาชนและชุมชนกลุ่มเป้าหมายมีศักยภาพในการจัดการสุขภาพตนเองได้ตามเกณฑ์ที่กำหนด (PA/ม.44)	7.5	5.0000	0.3750
1.2 ร้อยละของผู้ป่วยกลุ่มเป้าหมายที่ได้รับการดูแลจากอสม. หมอประจำบ้านมีคุณภาพชีวิตที่ (PA/ม.44)	7.5	5.0000	0.3750
1.3 ร้อยละของสถานพยาบาลและสถานประกอบการเพื่อสุขภาพกลุ่มเป้าหมายผ่านเกณฑ์มาตรฐานตามที่กำหนด (PA/ม.44)			
1.3.1 ร้อยละของสถานพยาบาลประเภทที่รับผู้ป่วยไว้ค้างคืน(โรงพยาบาลเอกชน) กลุ่มเป้าหมายได้รับการตรวจมาตรฐานให้เป็นไปตามเกณฑ์ที่กำหนด (ร้อยละ 80)	3.75	5.0000	0.1875
1.3.2 ร้อยละของสถานประกอบการการดูแลผู้สูงอายุและผู้มีภาวะพึ่งพิงผ่านเกณฑ์มาตรฐานที่กำหนด	3.75	5.0000	0.1875
1.4 ร้อยละสถานพยาบาลภาครัฐกลุ่มเป้าหมายผ่านเกณฑ์มาตรฐานระบบบริการสุขภาพ (ยุทธศาสตร์กรม/บูรณาการ 5 หน่วยงาน)	7.5	3.0000	0.2250
1.5 ระดับความสำเร็จของการพัฒนา Smart อสม. (นโยบาย)	7.5	5.0000	0.3750
1.6 จำนวนเครือข่ายระบบเฝ้าระวังสถานพยาบาลและการประกอบโรคศิลปะ (นโยบาย)	7.5	5.0000	0.3750
1.7 ร้อยละความสำเร็จของการปฏิบัติงานร่วมกับกองแบบ (นโยบาย)	7.5	4.6700	0.3501
1.8 จำนวนสถานประกอบการเพื่อสุขภาพที่มีการใช้ผลิตภัณฑ์กัญชงหรือกัญชาที่ได้มาตรฐาน (นโยบาย)	7.5	5.0000	0.3750
<b>การประเมินศักยภาพในการดำเนินงาน (Potential Base)</b>	<b>40</b>		
2. ร้อยละความพึงพอใจและความเชื่อมั่นของผู้รับบริการต่องานบริการของหน่วยงาน	15	5.0000	0.7500
3. ระดับความสำเร็จของการดำเนินงานระบบสารสนเทศอิเล็กทรอนิกส์ (e-saraban) กรมสบส.	15	3.5000	0.5250
4. ร้อยละความสำเร็จของบุคลากรได้รับการพัฒนาตามแผนมีศักยภาพเพิ่มขึ้น	10	5.0000	0.5000
<b>รวมน้ำหนัก</b>	<b>100</b>	<b>ค่าคะแนนที่ได้</b>	<b>4.6003</b>

# ผลการดำเนินงานตามโครงการ/กิจกรรม/ภารกิจที่ได้รับมอบหมาย



# 1. ประเด็นด้านสุขภาพภาคประชาชน และพัฒนาพฤติกรรมสุขภาพ



กองสนับสนุนสุขภาพภาคประชาชน  
กรมสนับสนุนสุขภาพ





## 1.โครงการ ส่งเสริมพัฒนางานสุขภาพภาคประชาชน และพัฒนาพฤติกรรมสุขภาพ สู่ การจัดการสุขภาพชุมชนอย่างยั่งยืน เขตสุขภาพที่ 2 ปีงบประมาณ 2565 งบประมาณจำนวนทั้งสิ้น 250,000 บาท

### 1.การดำเนินงาน

1.1. กิจกรรมการประชุมราชการชี้แจงการดำเนินงานสุขภาพภาคประชาชน และพัฒนาพฤติกรรมสุขภาพ ประจำปีงบประมาณ 2565 ผ่านระบบออนไลน์ (zoom meeting) วันที่ 24 พฤศจิกายน พ.ศ.2564 ณ ห้องประชุมศูนย์สนับสนุนบริการสุขภาพที่ 2 อำเภอเมืองพิษณุโลก จังหวัดพิษณุโลก โดยมีศูนย์พัฒนาการสาธารณสุขมูลฐานภาคเหนือ จังหวัดนครสวรรค์, ผู้รับผิดชอบงาน สข. ระดับอำเภอ, จังหวัดทั้ง 5 จังหวัด เข้าร่วมประชุม



1.2. กิจกรรมการประชุมราชการชี้แจงการดำเนินงานสุขศึกษาและพัฒนาพฤติกรรมสุขภาพ เขตสุขภาพที่ 2 ประจำปีงบประมาณ 2565 ผ่านระบบออนไลน์ (zoom meeting) วันที่ 15 ธันวาคม พ.ศ.2564 ณ ห้องประชุมศูนย์สนับสนุนบริการสุขภาพที่ 2 อำเภอเมืองพิษณุโลก จังหวัดพิษณุโลก โดยมีกองสุขศึกษา เจ้าหน้าที่ผู้รับผิดชอบงานสุขศึกษาและพัฒนาพฤติกรรมสุขภาพระดับจังหวัด, อำเภอ และตำบล รวมถึงเครือข่ายโรงเรียนสุขบัญญัติแห่งชาติ ของเขตสุขภาพที่ 2 เข้าร่วมประชุม



1.3. กิจกรรมลงพื้นที่เสริมสร้างขวัญและกำลังใจให้แก่ อสม.ดีเด่นระดับภาคเหนือจำนวน 3 ท่าน ในการเข้ารับการคัดเลือก อสม.ดีเด่น ระดับชาติ ประจำปี 2565 ในวันที่ 10, 22 กุมภาพันธ์ 2565 และสัปดาห์รณรงค์วันอสม.แห่งชาติ ในวันที่ 24 มีนาคม 2565



## 1.การดำเนินงาน (ต่อ)

1.4. กิจกรรมการคัดเลือกผลงานนวัตกรรมสุขภาพต้นแบบตำบลจัดการคุณภาพชีวิต ดีเด่น ระดับเขตสุขภาพที่ 2 ประจำปีงบประมาณ 2565 ในวันที่ 28, 29 มิถุนายน และวันที่ 1, 11, 12 กรกฎาคม พ.ศ. 2565 กลุ่มเป้าหมาย ตัวแทนหมู่บ้าน โรงเรียน ผู้รับผิดชอบงาน ระดับจังหวัด อำเภอ ตำบล และภาคีเครือข่ายต่างๆ



1.5. กิจกรรมการคัดเลือกองค์กร อสม.สร้างสุขภาพ รู้ตน ลดเสี่ยง ลดโรค ปรับพฤติกรรม ต้นแบบ เขตสุขภาพที่ 2 ปีงบประมาณ 2565 ในวันที่ 23, 29 มิถุนายน พ.ศ.2565 1, 11, 12 กรกฎาคม 2565 กลุ่มเป้าหมาย ได้แก่ ตัวแทนองค์กรอสม., ผู้รับผิดชอบงาน สข. ระดับจังหวัด อำเภอ ตำบล และภาคีเครือข่ายต่างๆ



## 1.การดำเนินงาน (ต่อ)

1.6. กิจกรรมลงพื้นที่ส่งมอบวัสดุอุปกรณ์ในการปฏิบัติงานสำหรับ อสม.ในการดำเนินงานเฝ้าระวัง ป้องกันโรคติดเชื้อไวรัสโคโรนา 2019 (Covid-19) เขตสุขภาพที่ 2

รายการ	จำนวน	หน่วยนับ	สถานที่ส่งมอบ	ว/ด/ป ส่งมอบ
1 ชุดกาวันกันน้ำ	852	ชุด	สสจ. 5 จังหวัด	15 ต.ค. 64
2 ถุงมือยาง	852	กล่อง	สสจ. 5 จังหวัด	15 ต.ค. 64
3 หมวกคลุมผม	852	แพ็ค	สสจ. 5 จังหวัด	15 ต.ค. 64
4 ชุด PPE	1,404	ชุด	สสจ. 5 จังหวัด	15 ต.ค. 64
5 ชุด Antigen Test Kit ( ATK)	8,520	ชุด	สสจ. 5 จังหวัด	8 พ.ย. 64
6 ชุด Antigen Test Kit ( ATK)	4,506	ชุด	สสจ. 5 จังหวัด	18 พ.ค. 65
7 สื่อ อสม. พร้อมบอกต่อ...ตรวจ ATK ด้วยตนเอง	1,181	เล่ม	สสจ. 5 จังหวัด	18 พ.ค. 65
6 หน้ากากอนามัย (Surgical mask)	1,278	กล่อง	สสจ. 5 จังหวัด	7 ก.ย. 65



1.7. กิจกรรมส่งเสริมสนับสนุนสร้างพื้นที่ต้นแบบ (Sand Box) อสม.ร่วมกับ อสค. ดูแลผู้ป่วย กลุ่มเป้าหมาย โดยใช้กลไก 3 หมอเขตสุขภาพ ที่ 2 ณ ตำบลท่าชัย อำเภอศรีษะพนาลัย จังหวัดสุโขทัย ร่วมกับ ศูนย์พัฒนาการสาธารณสุขมูลฐานภาคเหนือ จ.นครสวรรค์ ในวันที่ 7 สิงหาคม 2565 โดยมีกลุ่มเป้าหมาย 60 คน



## 1.การดำเนินงาน (ต่อ)

## 2.โครงการ พัฒนาศักยภาพ อสม. เป็น อสม.หมอประจำบ้าน เขตสุขภาพที่ 2 ปีงบประมาณ 2565 งบประมาณจำนวนทั้งสิ้น 460,300 บาท

2.1. กิจกรรมลงพื้นที่ติดตามการดำเนินงานพัฒนาศักยภาพ อสม.เป็น อสม. หมอประจำบ้าน เขตสุขภาพที่ 2 ประจำปีงบประมาณ 2565 และการพัฒนาศักยภาพ ส่งเสริมสนับสนุนให้ อสม. มีทักษะด้านเทคโนโลยี ในการใช้งานแอปพลิเคชัน "สมาร์ทอสม." เป็นเครื่องมือในการปฏิบัติงาน ตั้งแต่วันที่ 22 พฤศจิกายน พ.ศ.2564 ถึงวันที่ 18 เดือนมกราคม พ.ศ.2565 โดยมีการติดตามทั้ง 5 จังหวัด โดยมีกลุ่มเป้าหมายเข้าร่วมรวมทั้ง 5 จังหวัด จำนวน 445 คน



จังหวัด อบรมหลักสูตร อสม.หมอประจำบ้าน

อสม.มีศักยภาพตามเกณฑ์ที่กำหนด(ร้อยละ 70)

	เป้าหมาย	ผลงาน	ร้อยละ	เป้าหมาย	ผลงาน	ร้อยละ
				เป้าหมาย	ผลงาน	ร้อยละ
<a href="#">อุตรดิตถ์</a>	613	599	97.72 %	613	592	96.57 %
<a href="#">ตาก</a>	563	590	104.80 %	563	535	95.03 %
<a href="#">สุโขทัย</a>	843	750	88.97 %	843	746	88.49 %
<a href="#">พิษณุโลก</a>	1,048	1,109	105.82 %	1,048	1,083	103.34 %
<a href="#">เพชรบูรณ์</a>	1,439	1,634	113.55 %	1,439	1,644	114.25 %
<b>รวม</b>	<b>4,506</b>	<b>4,682</b>	<b>103.91 %</b>	<b>4,506</b>	<b>4,600</b>	<b>102.09 %</b>

ที่มา: [https://www.thaiphc.net/new2020/medico\\_save\\_65/province?network=2](https://www.thaiphc.net/new2020/medico_save_65/province?network=2) ณ วันที่ 8 สิงหาคม 2565

## 1.การดำเนินงาน (ต่อ)

### 3.โครงการพัฒนาศักยภาพอสม. และผู้นำชุมชนด้วยสุขภาพเป็นที่เลี้ยงแม่และเด็กในพื้นที่ชายแดน เขตสุขภาพที่ 2 ปีงบประมาณ 2565 งบประมาณ 506,400 บาท

3.1. กิจกรรมพัฒนาศักยภาพอสม. และผู้นำชุมชนด้วยสุขภาพเป็นที่เลี้ยงแม่และเด็กในพื้นที่ชายแดน  
เขตสุขภาพที่ 2 ปีงบประมาณ 2565

3.1.1 อบรมเชิงปฏิบัติการพัฒนาศักยภาพครู ก อสม. และผู้นำชุมชนด้านสุขภาพครูเป็นที่เลี้ยงแม่และ  
เด็ก ในพื้นที่ชายแดน ของเขตสุขภาพที่ 2 ในวันที่ 23 มีนาคม 2565 ณ ห้องประชุมสำนักงานสาธารณสุขอำเภอ  
ท่าสองยาง จังหวัดตาก ซึ่ง ครู ก อสม. คือ เจ้าหน้าที่สาธารณสุข และ แกนนำอสม. มีกลุ่มเป้าหมายเข้าร่วม  
กิจกรรม 54 คน โดยวิทยากรจากศูนย์อนามัยที่ 2 พิษณุโลก ศูนย์อนามัยกลุ่มชาติพันธุ์ชายขอบและแรงงานข้าม  
ชาติ กรมอนามัย และโรงพยาบาลท่าสองยาง



3.1.2. กิจกรรมอบรมพัฒนาศักยภาพ อสม. และผู้นำชุมชนด้านสุขภาพ เป็นที่เลี้ยงแม่ในพื้นที่ชายแดน  
ของเขตสุขภาพที่ 2 ในวันที่ 19 - 21 เมษายน 2565



## 1.การดำเนินงาน (ต่อ)

3.2. กิจกรรมติดตามประเมินผลการดำเนินงานการพัฒนา อสม. และผู้นำชุมชนด้านสุขภาพ เป็นพี่เลี้ยงแม่และเด็ก ในพื้นที่ชายแดนของเขตสุขภาพที่ 2 ณ อำเภอท่าสองยาง และอำเภอแม่ระมาด จังหวัดตาก ในวันที่ 11 - 12 พฤษภาคม 2565



ลำดับ	ตัวชี้วัดความสำเร็จของโครงการ	เป้าหมาย	ผลงาน
1.	พี่เลี้ยงครู ก เป็นอสม.พี่เลี้ยงแม่และเด็ก ในพื้นที่ชายแดน	50 คน	54 คน
2.1	อสม.และผู้นำชุมชนด้านสุขภาพ ที่ได้รับการพัฒนาระดับ เป็นอสม.พี่เลี้ยงแม่	216 คน	171 คน
2.2	อสม.และผู้นำชุมชนด้านสุขภาพ ที่ได้รับการพัฒนาระดับ เป็นอสม.พี่เลี้ยงเด็ก	400 คน	400 คน
3.	แม่และเด็กกลุ่มเป้าหมายได้รับการดูแลสุขภาพจากพี่เลี้ยงแม่และเด็ก ในพื้นที่ชายแดน มีคุณภาพชีวิตที่ดี	ร้อยละ 80	ร้อยละ 82.67

#### 4.โครงการพัฒนานวัตกรรมสุขภาพชุมชนต้นแบบ ตำบลจัดการคุณภาพชีวิต แบบบูรณาการ เขตสุขภาพที่ 2 ปีงบประมาณ 2565 งบประมาณ 100,000 บาท

4.1. กิจกรรมประชุมเชิงปฏิบัติการแลกเปลี่ยนเรียนรู้ และสรุปผลการดำเนินงานการพัฒนานวัตกรรมสุขภาพชุมชนต้นแบบตำบลจัดการคุณภาพชีวิตแบบบูรณาการ และ องค์กร อสม.สร้างสุขภาพ รู้ตน ลดเสี่ยง ลดโรค ปรับพฤติกรรม เขตสุขภาพที่ 2 ในวันที่ 5 - 6 กันยายน 2565 ณ โรงแรมอิมพีเรียลภูเก็ต อีลีท รีสอร์ท อ.เขาค้อ จ.เพชรบูรณ์ โดยมี ผู้แทนจากศูนย์วิชาการ และตัวแทนเครือข่ายผู้รับผิดชอบงานสุขภาพภาคประชาชน งานสุขศึกษาระดับจังหวัด อำเภอ ตำบล ตัวแทนพื้นที่ตำบลจัดการคุณภาพชีวิตแบบบูรณาการ หมู่บ้านปรับเปลี่ยนพฤติกรรมสุขภาพ โรงเรียนส่งเสริมสุขภาพัญญัติแห่งชาติ และองค์กร อสม.สร้างสุขภาพฯ เข้าร่วมกิจกรรมกว่า 70 คน



##### 1.การดำเนินงาน (ต่อ)

1.1.1 ผลการดำเนินการเวทีเสวนา เรื่องการพัฒนานวัตกรรมสุขภาพชุมชนต้นแบบ เขตสุขภาพที่ 2 " สุขกาย สุขใจ สุขเงิน สุขสามัคคี สู่พลังการขับเคลื่อนการจัดการคุณภาพชีวิต แบบบูรณาการอย่างยั่งยืน"

- เป้าหมายหรือจุดหมายปลายทางของการพัฒนาตำบลจัดการคุณภาพชีวิต มีการตั้งเป้าหมายหรือจุดหมายปลายทางการพัฒนาอย่างไร

การดำเนินงานภายใต้ยุทธศาสตร์ของพื้นที่ คือ การเปลี่ยนความคิด เปลี่ยนมุมมอง เปลี่ยนทัศนคติ เปลี่ยนสังคมให้ดีขึ้นตามบริบทของพื้นที่ แต่จะไม่เปลี่ยนแปลงวิถีชีวิต โดยเป้าหมายคือทุกกลุ่มวัยจะต้องมีคุณภาพชีวิตที่ดีภายใต้บริบทของพื้นที่ รวมถึงการมองจุดเด่นในพื้นที่และนำจุดเด่นมาปรับใช้ ซึ่งทั้งหมดทำให้เกิดสุขกาย สุขใจ สุขเงิน กับคนในพื้นที่

- แนวทางการดำเนินงานของโรงพยาบาลส่งเสริมสุขภาพตำบลที่เชื่อมกับการทำงานระดับตำบลและอำเภอ

การดำเนินงานจะมีอสม.เป็นแกนนำหลักในการขับเคลื่อนงานร่วมกันในประเด็นปัญหาต่างๆที่เกิดขึ้นในชุมชน โดยให้ชุมชนร่วมกันคิดและร่วมกันทำรวมค้นหาปัญหา พร้อมกับคืนข้อมูลชุมชน

- เป้าหมายหรือจุดหมายปลายทางของการพัฒนาหมู่บ้านปรับเปลี่ยนพฤติกรรมสุขภาพ มีการตั้งเป้าหมายหรือจุดหมายปลายทางการพัฒนาอย่างไร

หมู่บ้านทำประชาคมในการปรับเปลี่ยนพฤติกรรม ซึ่งทำให้เกิดการจัดกิจกรรมและสร้างกฎระเบียบขึ้นมาในหมู่บ้านที่ส่งเสริมการมีสุขภาพที่ดี เช่น จัดวันออกกำลังกายโดยมีแกนนำคือ อสม. ออกกฐีร้านค้าลดเค็ม ลดหวานเครื่องดื่ม ไม่จำหน่ายยาชุดและไม่จำหน่ายสุราในวันพระใหญ่ รวมถึงในหมู่บ้านมีบุคคลต้นแบบด้านสุขภาพ และในหมู่บ้านจะมีหารประชุมเพื่อคืนข้อมูลให้กับบุคคลในชุมชนโดยการมีประชุมทุกเดือน

- เป้าหมายหรือจุดหมายปลายทางของการพัฒนาโรงเรียนส่งเสริมสุขภาพ ๖๖๖ มีการตั้งเป้าหมายหรือจุดหมายปลายทางการพัฒนาอย่างไร

การพยายามปรับเปลี่ยนพฤติกรรมโดยอิงจากวิชาสุขศึกษาโดยใช้ตาราง 9 ช่อง การใช้หลักโภชนาการ โดยเก็บภาพอาหารและคำนวณแคลอรีในมื้ออาหารที่เหมาะสม นอกจากนี้ทางโรงเรียนยังสร้างนักเรียนให้เป็นแกนนำอสม. โดยอสม. มีการจัดกิจกรรมตาราง 9 ช่อง สอนการดูแลช่องปาก การแปรงฟันอย่างถูกวิธีและการล้างมือ

- ภาควิชาที่เข้ามามีส่วนร่วมในการพัฒนามีใครบ้าง และมีบทบาทอย่างไร

เครือข่ายที่สำคัญคือ การเชื่อมโยงเครือข่ายในระดับบนและล่าง เพื่อช่วยเหลือซึ่งกันและกัน นอกจากนี้มีเครือข่ายอื่นๆที่สำคัญ คือ อสม. ผู้ปกครองนักเรียน ซึ่งเป็นเครือข่ายที่ช่วยขับเคลื่อนงานจนบรรลุความสำเร็จ

- หัวใจหรือปัจจัยความสำเร็จในการดำเนินงาน

การทำงานต้องเดินไปด้วยกันการเป็นทีมก็เป็นปัจจัยที่สำคัญที่นำไปสู่เป้าหมายและกำหนดเป้าหมายอย่างชัดเจน และ นอกจากทำงานเป็นทีมแล้วต้องมีการเชื่อมั่นในตนเองที่จะสามารถแก้ไขปัญหาต่างๆได้ รวมถึงมีระบบการจัดการที่ดีทั้งคน เงิน ทรัพยากรจากภาคีเครือข่ายทำให้ดำเนินกิจกรรมได้สำเร็จ

## 1. การดำเนินงาน (ต่อ)

1.1.2 ประเด็นการแลกเปลี่ยนเรียนรู้ถอดบทเรียน “การพัฒนาวัฒนธรรมสุขภาพชุมชนต้นแบบ ตำบลจัดการคุณภาพชีวิต แบบบูรณาการ และ องค์กร อสมสร้างสุขภาพ รู้ตน ลดเสี่ยง ลดโรค ปรับพฤติกรรม เขตสุขภาพที่ 2”

- สิ่งที่ได้ดี : การทำงานแบบมีส่วนร่วม มีการถอดบทเรียน และการมีบุคคลต้นแบบ

- สิ่งที่ยังทำได้ไม่ดี : การดำเนินงานยังไม่ครอบคลุมทุกด้าน ขาดความต่อเนื่อง การประเมินผลยังไม่ชัดเจน ข้อจำกัดเรื่องบริบทของพื้นที่และการใช้เทคโนโลยี

- ปัญหาและอุปสรรค : การมีภาระงานที่ซ้ำซ้อนและเยอะมากเกินไป ทรัพยากรและงบประมาณไม่เพียงพอ รวมถึงยังขาดความรู้ทางด้านวิชาการ

- แนวทางการพัฒนาต่อ : ส่งเสริมความรู้เพิ่มเติมเพื่อเพิ่มศักยภาพ การบูรณาการงานที่มีความเกี่ยวข้องกัน

- หัวใจความสำเร็จ : มีความเข้มแข็งทั้งผู้นำ ชุมชน และภาคีเครือข่าย



## 5.โครงการพัฒนาศักยภาพ อสม. ผู้การเป็นผู้นำการเปลี่ยนแปลง ยุคดิจิทัลในพื้นที่ห่างไกล พื้นที่ชายแดน เขตสุขภาพที่ 2 ปีงบประมาณ 2565 งบประมาณ 507,400 บาท

5.1. กิจกรรมลงพื้นที่สร้างความเข้าใจชี้แจงการดำเนินงานตามโครงการ ร่วมวางแผน ปรีกษาหารือ ประสานความร่วมมือในการการพัฒนาศกยภาพอสม. ผู้การเป็นผู้นำการเปลี่ยนแปลง ยุคดิจิทัลในพื้นที่ห่างไกล พื้นที่ชายแดน เขตสุขภาพที่ 2 ระหว่างวันที่ 1 - 2 กันยายน 2565 ณ พื้นที่ อำเภอสามเภา อำเภอบ้านตาก อำเภอมะเระมาต และอำเภอท่าสองยาง จังหวัดตาก



5.2. กิจกรรมอบรมพัฒนาศักยภาพอสม. “ผู้นำการเปลี่ยนแปลงยุคดิจิทัลในพื้นที่ห่างไกล พื้นที่ชายแดน” เขตสุขภาพที่ 2 วันที่ 13 - 14 กันยายน 2565 รุ่นที่ 1 และ วันที่ 15 - 16 กันยายน 2565 รุ่นที่ 2 ณ แพธดาท้าวร์ เชื้อนภูมิพล อ.สามเภา จ.ตาก โดยมีกลุ่มเป้าหมาย เป็นแกนนำอสม.และเจ้าหน้าที่ที่เกี่ยวข้องจาก อำเภอท่าสอง อำเภอแม่ระมาต อำเภอบ้านตาก และอำเภอสามเภา เข้าร่วมกิจกรรมกว่า 200 คน

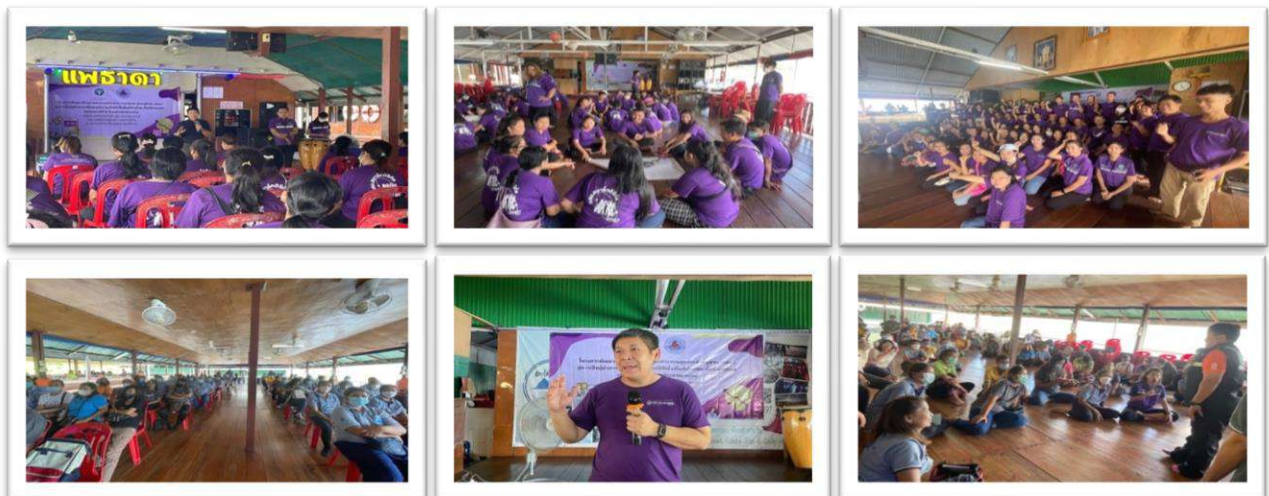

## 2. ผลลัพธ์การดำเนินงาน: งานสุขภาพภาคประชาชน และพัฒนาพฤติกรรมสุขภาพ

### 2.1. ชุมชนเป้าหมายมีการดำเนินงานจัดการสุขภาพตามแนวทางการพัฒนาชุมชนรอบรู้ด้านสุขภาพ (ร้อยละ 80) ผลการพัฒนาตามมาตรฐานระบบบริการสุขภาพด้านสุขศึกษา สำหรับ รพ.สต.

จังหวัด	จำนวน เป้าหมาย (แห่ง)	ผลการประเมินการพัฒนาตามมาตรฐานระบบบริการสุขภาพด้านสุขศึกษา สำหรับ รพ.สต.							
		ระดับพื้นฐาน		ระดับพัฒนา		ระดับคุณภาพ		รวม	
		จำนวน (แห่ง)	ร้อยละ	จำนวน (แห่ง)	ร้อยละ	จำนวน (แห่ง)	ร้อยละ	จำนวน (แห่ง)	ร้อยละ
ตาก	115	10	8.69	61	53.04	11	9.56	92	80
พิษณุโลก	146	9	6.16	62	42.46	53	36.30	138	94.52
สุโขทัย	118	8	6.78	61	51.69	19	16.10	94	79.66
อุตรดิตถ์	89	6	6.74	27	30.33	33	37.07	74	83.15
เพชรบูรณ์	154	11	7.14	52	33.76	71	46.10	145	94.16
<b>รวม</b>	<b>622</b>	<b>44</b>	<b>7.07</b>	<b>263</b>	<b>42.28</b>	<b>187</b>	<b>30.06</b>	<b>543</b>	<b>87.3</b>

หมายเหตุ : ข้อมูลจากโปรแกรม Health Gate ปี 2565 ณ วันที่ 11 สิงหาคม 2565

### 2.2. ประชาชนแกนนำสุขภาพกลุ่มเป้าหมายที่ได้รับการพัฒนาศักยภาพ (ร้อยละ 80)

จังหวัด	เป้าหมาย	ผลการพัฒนา ศักยภาพผสม.	ร้อยละ	เป้าหมาย	ผลการพัฒนา ศักยภาพนักเรียน	ร้อยละ
ตาก	563	563	100	630	676	107.30
พิษณุโลก	1,048	1,048	100	930	1,402	150.75
สุโขทัย	843	843	100	860	581	66.40
อุตรดิตถ์	613	613	100	670	986	147.16
เพชรบูรณ์	1,439	1,439	100	1,170	2,674	228.55
<b>รวม</b>	<b>4,506</b>	<b>4,506</b>	<b>100</b>	<b>4,260</b>	<b>6,309</b>	<b>148.09</b>

หมายเหตุ : ข้อมูลจากกองสุศึกษา ณ เดือนมิถุนายน พ.ศ. 2565

### 2.3. ร้อยละของชุมชนกลุ่มเป้าหมายมีศักยภาพในการจัดการสุขภาพตนเองได้ตามเกณฑ์ที่กำหนด ร้อยละ 75

#### ผลการประเมินชุมชนรอบรู้ด้านสุขภาพปี 2565

จังหวัด	เป้าหมาย	จำนวน รพ.สต ที่ได้ ระดับพื้นฐาน	จำนวน รพ.สต ที่ ได้ระดับพัฒนา	จำนวน รพ.สต ที่ได้ระดับ คุณภาพ	ชุมชนรอบรู้ ด้านสุขภาพ	ร้อยละ
ตาก	115	10	67	15	82	71.30
พิษณุโลก	146	10	66	63	129	88.35
สุโขทัย	118	8	63	23	86	72.88
อุตรดิตถ์	89	6	28	40	68	76.40
เพชรบูรณ์	154	10	58	76	134	87.01
รวม	622	44	282	217	449	72.19

### 2. ผลลัพธ์การดำเนินงาน (ต่อ)

#### ผลการประเมินชุมชนรอบรู้ด้านสุขภาพยอดสะสม (ปี 2563 - 2565)

จังหวัด	เป้าหมาย	ชุมชนรอบ รู้ด้าน สุขภาพ ปี 63-64	คิดเป็น ร้อยละ	ชุมชนรอบรู้ ด้านสุขภาพ ปี 65	คิดเป็น ร้อยละ	ชุมชนรอบรู้ ด้านสุขภาพ ยอดสะสม	คิดเป็น ร้อยละ
ตาก	115	21	18.26	82	71.30	103	89.56
พิษณุโลก	146	33	22.60	129	88.35	162	110.96
สุโขทัย	118	8	6.77	86	72.88	94	79.66
อุตรดิตถ์	89	18	21.35	68	76.40	86	96.63
เพชรบูรณ์	154	34	22.08	134	87.01	168	109.09
รวม	622	114	18.33	449	72.19	613	98.55

2.4. ประชาชนแกนนำสุขภาพกลุ่มเป้าหมายมีศักยภาพในการจัดการสุขภาพ (ระดับดีขึ้นไปร้อยละ 80)

ผลการประเมิน	ระดับความรู้ด้านสุขภาพ				ระดับพฤติกรรมสุขภาพ(HB)				ศักยภาพในการจัดการสุขภาพตนเอง (มีHB และ HL ระดับดีขึ้นไป)	
	ไม่ดี	พอใช้	ดี	ดีมาก	ไม่ดี	พอใช้	ดี	ดีมาก	HL	HB
นักเรียน	3.75	4.25	14.25	77.75	1.50	13.00	16.50	69.00	92.00	85.5
วัยทำงาน	1.75	10.50	21.75	66.00	0.75	6.25	26.00	67.00	87.75	93.0

หมายเหตุ : ข้อมูลจากกองสุศึกษา จากโปรแกรม Health Gate ปี 2565

ผลการประเมินความรู้ด้านสุขภาพและพฤติกรรมสุขภาพในกลุ่มแกนนำสุขภาพ อสม.

ลำดับกิจกรรม	สรุปผลการประเมินความรู้ด้านสุขภาพและพฤติกรรมสุขภาพ							สำหรับบ้านปรับเปลี่ยนพฤติกรรมในตำบลจัดการคุณภาพชีวิต								มีความรอบรู้ด้านสุขภาพ		มีพฤติกรรมสุขภาพ			
	องค์ประกอบชีวิต	คะแนนเฉลี่ยรายข้อความ				รวมคะแนนเฉลี่ย	ร้อยละจากคะแนนเต็ม	ระดับความรู้ด้านสุขภาพ	จำนวนและร้อยละของผู้ตอบแบบประเมิน				ผ่านเกณฑ์ที่กำหนด		ผ่านเกณฑ์ที่กำหนด						
		ดีมาก	ดี	พอใช้	ไม่ดี				จำนวน	ร้อยละ	จำนวน	ร้อยละ	จำนวน	ร้อยละ	จำนวน	ร้อยละ					
1	ความรู้เข้าใจข้อมูลและบริการสุขภาพ	3.90	4.00	4.05	4.03	3.99	79.89	ดี	313	78.25	20	5.00	53	13.25	14	3.50	351	87.75	372	93.00	
2	ความรู้เข้าใจข้อมูลและบริการสุขภาพ	4.05	4.13	4.02	4.11	4.08	81.53	ดีมาก	312	78.00	30	7.50	49	12.25	9	2.25	สรุปประชาชนมีศักยภาพในการจัดการสุขภาพตนเอง (มี HL และ HB ผ่านเกณฑ์ที่กำหนด)				
3	ความรู้ตัดสินใจใช้ข้อมูลและบริการสุขภาพ	4.04	4.04	4.06	4.05	4.05	80.94	ดีมาก	300	75.00	37	9.25	58	14.50	5	1.25					จำนวน
4	ความรู้ประยุกต์ใช้ข้อมูลและบริการสุขภาพ	4.08	4.13	4.07	3.97	4.06	81.21	ดีมาก	315	78.75	27	6.75	40	10.00	18	4.50	325	81.25			
11	สรุปคะแนนเฉลี่ยและร้อยละความรู้ด้านสุขภาพ					4.04	80.89	ดีมาก	264	66.00	87	21.75	42	10.50	7	1.75					
13	1. พฤติกรรมการบริโภคอาหาร	3.98	4.11	4.06	4.18	4.23	4.06	4.10	82.03	ดีมาก	253	63.25	78	19.50	45	11.25	24	6.00			
14	2. พฤติกรรมการออกกำลังกาย	3.54	3.96					3.75	74.98	ดี	213	53.25	62	15.50	62	15.50	63	15.75			
15	3. การจัดการความเครียด	3.96	3.75					3.85	77.00	ดี	252	63.00	148	37.00	51	12.75	72	18.00			
16	4. พฤติกรรมการนอนหลับ	4.43	4.07					4.25	85.00	ดีมาก	296	74.00	104	26.00	59	14.75	36	9.00			
17	5. พฤติกรรมการดื่มแอลกอฮอล์	4.20						4.20	84.05	ดีมาก	304	76.00	0	0.00	44	11.00	52	13.00			
18	6. พฤติกรรมการป้องกันโรคติดต่อ	3.58	4.37	4.76	2.95	4.62	4.78														
19		4.59	4.38	4.59				4.29	85.78	ดีมาก	317	79.25	66	16.50	7	1.75	10	2.50			
20	สรุปคะแนนเฉลี่ยและร้อยละพฤติกรรมสุขภาพ					4.07	81.47	ดีมาก	268	67.00	104	26.00	25	6.25	3	0.75					
21	สรุปกิจกรรมการมีส่วนร่วม					2.70	2.45	2.51	2.27	2.48	2.48	82.71	ดีมาก	248	62.00	38	9.50	104	26.00	10	2.50

## 2. ผลลัพธ์การดำเนินงาน (ต่อ)

### ผลการประเมินความรอบรู้ด้านสุขภาพและพฤติกรรมสุขภาพในแกนนำนักเรียน

สรุปผลการประเมินความรอบรู้ด้านสุขภาพและพฤติกรรมสุขภาพ										สำหรับโรงเรียนส่งเสริมสุขภาพระดับจังหวัดในตำบลจัดการคุณภาพชีวิต											
องค์ประกอบารวัด	คะแนนเฉลี่ยรายข้อคำถาม					คะแนนรวมเฉลี่ย	ร้อยละจากคะแนนเต็ม	ระดับความรอบรู้ด้านสุขภาพและพฤติกรรมสุขภาพ	จำนวนและร้อยละของผู้ตอบแบบประเมินจำแนกตามเกณฑ์การจัดระดับ								มีความรอบรู้ด้านสุขภาพผ่านเกณฑ์ที่กำหนด		มีพฤติกรรมสุขภาพผ่านเกณฑ์ที่กำหนด		
									ดีมาก		ดี		พอใช้		ไม่ดี		จำนวน	ร้อยละ	จำนวน	ร้อยละ	
									จำนวน	ร้อยละ	จำนวน	ร้อยละ	จำนวน	ร้อยละ	จำนวน	ร้อยละ					
1. การเข้าถึงข้อมูลและบริการสุขภาพ	4.345	4.39	4.38	4.33		4.36	87.20	ดีมาก	344	86.00	24	6.00	10	2.50	22	5.50	368	92.00	342	85.50	
2. การเข้าถึงข้อมูลและบริการสุขภาพ	4.37	4.45	4.36	4.37		4.3856	87.71	ดีมาก	346	86.50	26	6.50	13	3.25	15	3.75	ตนเอง เป็นแม่และ MR ส่วนบุคคลที่มีคุณภาพ ซึ่ง 2 ตำบล				
3. การตัดสินใจข้อมูลและบริการสุขภาพ	4.20	4.29	4.35	4.36		4.30	86.01	ดีมาก	322	80.50	37	9.25	21	5.25	20	5.00					
4. การประยุกต์ใช้ข้อมูลและบริการสุขภาพ	4.41	4.47	4.4	4.43		4.425	88.50	ดีมาก	354	88.50	27	6.75	10	2.50	9	2.25	จำนวน	ร้อยละ			
สรุปคะแนนรวมความรอบรู้ด้านสุขภาพ						4.37	87.36	ดีมาก	311	77.75	57	14.25	17	4.25	15	3.75	319		79.75		
สรุปคะแนนรวมพฤติกรรมสุขภาพ						4.32	86.48	ดีมาก	276	69.00	66	16.50	52	13.00	6	1.50					
คะแนนเฉลี่ยรายข้อคำถาม		ข้อที่ 1	ข้อที่ 2	ข้อที่ 3	ข้อที่ 4	ข้อที่ 5	ข้อที่ 6	ข้อที่ 7													
พฤติกรรมสุขภาพตามสุขบัญญัติแห่งชาติ		4.55	4.64	4.42	4.56	4.24	4.17	4.16													
		ข้อที่ 8	ข้อที่ 9	ข้อที่ 10	ข้อที่ 11	ข้อที่ 12	ข้อที่ 13	ข้อที่ 14													
		4.10	4.69	4.46	4.57	3.91	3.70	4.51													
		ข้อที่ 15																			
		4.20																			
สรุปกิจกรรมการมีส่วนร่วม		2.855	2.54	2.59	2.6	2.60	2.63	87.83	ดีมาก	266	66.50	0	0.00	85	21.25	29	7.25				

### 2.5 มีอสม. เต็มระดับ เขต ภาค ชาติ ประจำปีงบประมาณ 2565

ลำดับ	สาขา	ระดับ		
		เขต	ภาค	ชาติ
1	สาขาการเฝ้าระวัง ป้องกันและควบคุมโรคติดต่อ	จ.อุตรดิตถ์	จ.อุตรดิตถ์	
2	สาขาการส่งเสริมสุขภาพ	จ.สุโขทัย		
3	สาขาสุขภาพจิตชุมชน	จ.พิษณุโลก	จ.พิษณุโลก	
4	สาขาการป้องกันและแก้ไขปัญหาสุขภาพเสพติดในชุมชน	จ.สุโขทัย	จ.สุโขทัย	
5	สาขาการบริการในศูนย์สาธารณสุขมูลฐานชุมชน (คสมช.)	จ.ตาก		
6	สาขาการคุ้มครองผู้บริโภคด้านสุขภาพ	จ.สุโขทัย	จ.สุโขทัย	
7	สาขาภูมิปัญญาท้องถิ่นด้านสุขภาพ	จ.อุตรดิตถ์	จ.อุตรดิตถ์	
8	สาขาการป้องกันและแก้ไขปัญหาเอดส์ในชุมชน	จ.พิษณุโลก		
9	สาขาการจัดการสุขภาพชุมชน	จ.ตาก	จ.ตาก	จ.ตาก
10	สาขานมแม่และอนามัยแม่และเด็ก	จ.สุโขทัย		
11	สาขาทันตสุขภาพ	จ.พิษณุโลก		
12	สาขาการเฝ้าระวังป้องกันและควบคุมโรคไม่ติดต่อ	จ.พิษณุโลก		

## 2.6. มีครอบครัวเป้าหมายมีศักยภาพในการจัดการสุขภาพตนเองผ่านเกณฑ์ ร้อยละ 70

พื้นที่	จำนวน อสค. ทั้งหมดของปี 2565	จำนวนครอบครัวที่ ได้รับการประเมิน	จำนวนครอบครัวที่ ผ่านการประเมิน	ร้อยละของ ครอบครัวที่ผ่านการ ประเมิน
อุดรดิตถ์	4,432	4,432	4,420	99.73
ตาก	1,213	1,183	1,153	97.46
สุโขทัย	10,253	10,262	10,245	99.83
พิษณุโลก	8,392	8,262	8,185	99.07
เพชรบูรณ์	10,603	10,603	10,580	99.78
รวม	34,893	34,742	34,583	99.54

ที่มา : <http://do2.phc.hss.moph.go.th:8080/frame.php#> ณ วันที่ 8 สิงหาคม 2565

## รายงานผลการติดตามและสุ่มประเมินศักยภาพครอบครัวกลุ่มเป้าหมายในพื้นที่

ที่ได้รับการดูแลให้มีคุณภาพชีวิตที่ดี จาก อสม.หมอบริการบ้าน และ อสค.

ในพื้นที่ต้นแบบ (Sand Box) อสม.ร่วมกับอสค.ในการดูแลผู้ป่วยกลุ่มเป้าหมาย โดยใช้กลไก 3 หมอ  
เขตสุขภาพที่ 2 ณ ตำบลท่าชัย อำเภอศรีสัชนาลัย จังหวัดสุโขทัย

อสม. ทั้งหมด (คน)	จำนวน อสม. หมอบริการบ้าน ปี 63-65 (คน)		จำนวนอสค. ปี65		จำนวน ครอบครัวที่ ได้รับการ สุ่มประเมิน	จำนวน ครอบครัวที่ ผ่านการ ประเมิน	ร้อยละ ของ ครอบครัว ที่ผ่านการ ประเมิน
	ทั้งหมด	ร้อยละ ผ่านการ ประเมิน	ทั้งหมด	ร้อยละ ผ่านการ ประเมิน			
193	40	100	280	100	153	153	100

## 2.7. ประชาชนแกนนำสุขภาพกลุ่มเป้าหมายที่ได้รับการพัฒนาศักยภาพ

ผลการพัฒนาศักยภาพแกนนำ อสม. และแกนนำนักเรียน

จังหวัด	เป้าหมาย	ผลการพัฒนา ศักยภาพ แกนนำ อสม.	ร้อยละ	เป้าหมาย	ผลการพัฒนา ศักยภาพแกนนำ นักเรียน	ร้อยละ
ตาก	563	563	100.00	630	676	107.30
พิษณุโลก	1,048	1,048	100.00	930	1,402	150.75
สุโขทัย	843	843	100.00	860	571	66.40
อุตรดิตถ์	613	613	100.00	670	986	147.16
เพชรบูรณ์	1,439	1,439	100.00	1,170	2,674	228.55
รวม	4,506	4,506	100.00	4,260	6,309	148.09

### 2. ผลลัพธ์การดำเนินงาน (ต่อ)

## 2.8 หมู่บ้าน, โรงเรียน รพ.สต.มีการดำเนินงานพัฒนาความรู้ด้านสุขภาพและพัฒนาพฤติกรรมสุขภาพ

หมู่บ้านปรับเปลี่ยนพฤติกรรมสุขภาพ

จังหวัด	จำนวน หมู่บ้าน ทั้งหมด	ประเมิน เสร็จ	ร้อยละ	พัฒนา	ระดับที่ 1 พัฒนา	ระดับที่ 2 ดี	ระดับที่ 3 ดีมาก	ระดับที่ 4 ดีเยี่ยม
ตาก	562	269	47.86	19	132	79	9	30
พิษณุโลก	1048	701	66.89	228	110	252	40	71
สุโขทัย	843	448	53.14	26	213	143	18	48
อุตรดิตถ์	613	350	57.1	40	95	121	28	66
เพชรบูรณ์	1439	753	52.33	138	211	226	54	124
รวม	4505	2521	55.96	451	761	821	149	339

## โรงเรียนส่งเสริมสุขภาพัญัติแห่งชาติ

จังหวัด	จำนวน โรงเรียน ทั้งหมด	ประเมิน เสร็จ	ร้อยละ	พัฒนา	ระดับที่ 1 พัฒนา	ระดับที่ 2 ดี	ระดับที่ 3 ดีมาก	ระดับที่ 4 ดีเยี่ยม
ตาก	255	84	32.94	8	9	56	0	11
พิษณุโลก	477	236	49.48	38	35	81	0	82
สุโขทัย	342	112	32.75	14	10	64	2	22
อุตรดิตถ์	300	106	35.33	3	7	60	0	36
เพชรบูรณ์	551	222	40.29	27	22	116	2	55
รวม	1925	760	39.48	90	83	377	4	206

## โรงพยาบาลส่งเสริมสุขภาพตำบล

จังหวัด	จำนวน รพ.สต. ทั้งหมด	ประเมิน เสร็จ	ร้อยละ	ระดับพื้นฐาน	ระดับ พัฒนา	ระดับ คุณภาพ
ตาก	115	92	80	10	61	11
พิษณุโลก	146	137	93.84	10	61	52
สุโขทัย	118	94	79.66	8	61	19
อุตรดิตถ์	89	74	83.15	6	27	33
เพชรบูรณ์	154	145	94.16	11	52	71
รวม	622	542	87.14	45	262	186



## 2. ผลลัพธ์การดำเนินงาน (ต่อ)

## 2.9 ผู้ป่วยกลุ่มเป้าหมายที่ได้รับการดูแลจากอสม. หมอประจำบ้าน มีคุณภาพชีวิตที่ดี ผ่านเกณฑ์ ร้อยละ 70

จังหวัด	อบรมหลักสูตร อสม.หมอประจำบ้าน			อสม.มีศักยภาพตามเกณฑ์ที่กำหนด(ร้อยละ 70)		
	เป้าหมาย	ผลงาน	ร้อยละ	เป้าหมาย	ผลงาน	ร้อยละ
<b>อุดรดิตถ์</b>	613	599	97.72 %	613	592	96.57 %
<b>ตาก</b>	563	590	104.80 %	563	535	95.03 %
<b>สุโขทัย</b>	843	750	88.97 %	843	746	88.49 %
<b>พิษณุโลก</b>	1,048	1,109	105.82 %	1,048	1,083	103.34 %
<b>เพชรบูรณ์</b>	1,439	1,634	113.55 %	1,439	1,644	114.25 %
<b>รวม</b>	4,506	4,682	103.91 %	4,506	4,600	102.09 %

ที่มา: [https://www.thaiphc.net/new2020/medico\\_save\\_65/province?network=2](https://www.thaiphc.net/new2020/medico_save_65/province?network=2) ณ วันที่ 8 สิงหาคม 2565

จังหวัด	ผู้ป่วยกลุ่มเป้าหมายมีคุณภาพชีวิตที่ดี								
	ผู้สูงอายุ 60 ปีขึ้นไป		ผู้ป่วย 7 กลุ่มโรค		กลุ่มเสี่ยงหรือผู้ป่วยโควิดที่กักตัวหรือกักรักษาตัวที่บ้าน (HQ/HI)		รวม		ร้อยละ
	เป้าหมาย	ผลงาน	เป้าหมาย	ผลงาน	เป้าหมาย	ผลงาน	เป้าหมาย	ผลงาน	
<b>อุดรดิตถ์</b>	7,686	7,586	6,259	6,156	1,347	1,328	15,292	15,070	98.55 %
<b>ตาก</b>	2,224	2,021	1,741	1,481	1,480	1,443	5,445	4,945	90.82 %
<b>สุโขทัย</b>	4,899	4,761	3,958	3,859	1,567	1,566	10,424	10,186	97.72 %
<b>พิษณุโลก</b>	4,004	3,817	2,528	2,370	1,283	1,268	7,815	7,455	95.39 %
<b>เพชรบูรณ์</b>	16,646	15,997	10,298	9,872	11,976	11,866	38,920	37,735	96.96 %
<b>รวม</b>	35,459	34,182	24,784	23,738	17,653	17,471	77,896	75,391	96.78 %

ที่มา: [https://www.thaiphc.net/new2020/medico\\_save\\_65/province?network=2](https://www.thaiphc.net/new2020/medico_save_65/province?network=2) ณ วันที่ 8 สิงหาคม 2565

## 2. ผลลัพธ์การดำเนินงาน (ต่อ)

### 2.10 ร้อยละของ อสม. กลุ่มเป้าหมายลงทะเบียนแอปพลิเคชัน “สมาร์ท อสม.” อย่างน้อยร้อยละ 40

จังหวัด	จำนวนโควตาอสม.	เป้าหมาย อสม.ลงทะเบียน	จำนวนอสม.ลงทะเบียนแอปพลิเคชัน“สมาร์ทอสม.”(คน)
ตาก	12,005	4,802 (40%)	2,390 (20%)
พิษณุโลก	17,487	6,995 (40%)	10,122 (58%)
เพชรบูรณ์	17,675	7,070 (40%)	8,902 (51%)
สุโขทัย	12,835	5,134 (40%)	6,064 (47%)
อุตรดิตถ์	10,723	4,289 (40%)	5,605 (52%)
รวมทั้งสิ้น	70,725	28,290 (40%)	33,083 (47%)

ที่มา : <https://smart-osm.com/dashboard/#/login> ณ วันที่ 17 สิงหาคม 2565

### 2.11 ร้อยละผู้ใช้งานแอปพลิเคชัน “สมาร์ท อสม.” ในการปฏิบัติงาน อย่างน้อยร้อยละ 50 ของกลุ่มเป้าหมายที่ลงทะเบียน

จังหวัด	เป้าหมายจากอสม.ลงทะเบียนแอปพลิเคชันสมาร์ท อสม.(คน)	ผลงานอสม.ลงทะเบียนแอปพลิเคชันสมาร์ท อสม.(คน)	หมายเหตุ
ตาก	2,390	477(20%)	ที่มา : รายงานอสม.1
พิษณุโลก	10,122	4,556(45%)	รายงานลูกน้ำยุ่งลาย
เพชรบูรณ์	8,902	5,652(64%)	รายงานติดตาม Covid -
สุโขทัย	6,064	3,948(66%)	19 ตรวจสอบสุขภาพ และ
อุตรดิตถ์	5,605	2,666(48%)	รายงานอื่นๆ
รวม	33,083	33,083 (53%)	

ที่มา : <https://smart-osm.com/dashboard/#/login> ณ วันที่ 17 สิงหาคม 2565

### 2.12 มีพื้นที่องค์กรอสม. สร้างสุขภาพ รู้ตน ลดเสี่ยง ลดโรคปรับพฤติกรรม ต้นแบบ เขตสุขภาพที่ 2 ปีงบประมาณ 2565

จังหวัด	องค์กรอสม.อำเภอ	ผลการประกวด/ประเมิน
พิษณุโลก	วังทอง	ชนะเลิศ
อุตรดิตถ์	พิชัย	รองชนะเลิศอันดับ ๑
เพชรบูรณ์	ชนแดน	รองชนะเลิศอันดับ ๒
สุโขทัย	ศรีสำโรง	ชมเชย
ตาก	สามเงา	ชมเชย

## 2. ผลลัพธ์การดำเนินงาน (ต่อ)

2.13 มีพื้นที่นวัตกรรมสุขภาพต้นแบบตำบลจัดการคุณภาพชีวิต ดีเด่น ระดับเขตสุขภาพที่ 2 ประจำปีงบประมาณ 2565

จังหวัด	ตำบล/ชุมชน	หมู่บ้าน	โรงเรียน	ผลการคัดเลือก
พิษณุโลก	ชมพู่ อ.เนินมะปราง	ม.๕ บ้านปลวก ง่าม	บ้านปลวกง่าม	ชนะเลิศ
สุโขทัย	หาดเสี้ยว อ.ศรีสัชนาลัย	ม.๕ บ้านป่าไผ่	หาดเสี้ยววิทยา	รองชนะเลิศอันดับ 1
อุตรดิตถ์	ป่าเช่า อ.เมือง	ม.๑ บ้านบุงวังจี้	สวนหลวงสาธิต สปจ. อุตรดิตถ์	รองชนะเลิศอันดับ 2
ตาก	ยกกระบัตร อ.สามเงา	ม.๕ แม่ระวาน	ชุมชนบ้านแม่ระวานสอง แคว	ชมเชย
เพชรบูรณ์	บ้านไร่ อ.หล่มสัก	ม.๑ บ้านไร่	บ้านไร่นางาม	ชมเชย

## 3. ปัญหาและอุปสรรค

1. เนื่องด้วยจากสถานการณ์ COVID-19 ส่งผลให้ต้องมีการปรับเปลี่ยนแผนการดำเนินงาน และกิจกรรมให้เข้ากับสถานการณ์ ได้อย่างเหมาะสม
2. เนื่องด้วยจากสถานการณ์ COVID-19 ส่งผลให้กิจกรรม และเป้าหมายการดำเนินงานบางอย่างไม่เป็นไปตามที่เป้าหมายกำหนดไว้
3. งบประมาณที่ได้รับจัดสรรไม่เพียงพอต่อการดำเนินงานที่เหมาะสม
4. ความเร่งด่วนของการจัดสรรงบประมาณ และการเร่งใช้งบประมาณ ในสถานการณ์ COVID-19
5. ความล่าช้าของแผนและแนวทางการดำเนินงานจากส่วนกลางล่าช้า

## 2. ประเด็นด้านมาตรฐานระบบบริการสุขภาพ



©DESIGNALIKIE



## 1. ด้านวิศวกรรมทางการแพทย์

มาตรฐานวิศวกรรมทางการแพทย์ มีบทบาทในการส่งเสริม พัฒนา มาตรฐานระบบบริการสุขภาพ ด้านทดสอบเทียบเครื่องมือแพทย์ให้กับสถานบริการสุขภาพภาครัฐ ภาคเอกชน ในเขตสุขภาพที่ 2 และการตอบโต้ภาวะฉุกเฉินด้านระบบบริการสุขภาพ โดยมีแผนงาน/โครงการ โครงการส่งเสริม พัฒนามาตรฐานระบบบริการสุขภาพ และวิศวกรรมทางการแพทย์ ประจำปีงบประมาณ 2565 ดังนี้

### การดำเนินงาน

- 1) ส่งเสริม พัฒนามาตรฐานระบบสนับสนุนบริการสุขภาพด้านเครื่องมือแพทย์ โดยทีมงานออกไปปฏิบัติงานให้กับโรงพยาบาล ในเขตสุขภาพที่ 2 ประจำปีงบประมาณ 2565 เพื่อให้ได้คุณภาพตาม มาตรฐานระบบบริการสุขภาพด้านวิศวกรรมทางการแพทย์ (โรงพยาบาลรัฐ 47 แห่ง)
- 2) การซ่อมบำรุงรักษา เครื่องมือมาตรฐาน ที่ใช้ในการวิเคราะห์ทดสอบ สอบเทียบเครื่องมือแพทย์ และเครื่องมือตรวจสอบวิศวกรรมความปลอดภัยที่ชำรุด
- 3) ทดสอบและบำรุงรักษาเครื่องมือแพทย์จำนวน 7 ชนิด (ความเสี่ยงสูง) ในการเฝ้าระวังคัดกรองเบื้องต้นใช้คัดกรองผู้ป่วยโรคติดต่อ ไวรัสโคโรนา 2019
- 4) ตรวจสอบระบบวิศวกรรมความปลอดภัยและสิ่งแวดล้อมให้กับสถานพยาบาลภาครัฐในเขตสุขภาพที่ 2
- 5) ตรวจสอบระบบวิศวกรรมสื่อสาร ให้กับสถานพยาบาลภาครัฐในเขตสุขภาพที่ 2
- 6) งานส่งเสริมมาตรฐานระบบบริการสุขภาพ 9 ด้าน

### ผลการดำเนินงาน

- 1) ส่งเสริม พัฒนามาตรฐานระบบสนับสนุนบริการสุขภาพด้านเครื่องมือแพทย์ โดยทีมงานออกไปปฏิบัติงานให้กับโรงพยาบาล ในเขตสุขภาพที่ 2 ประจำปีงบประมาณ 2565 เพื่อให้ได้คุณภาพตามมาตรฐานระบบบริการสุขภาพด้านวิศวกรรมทางการแพทย์ ภายใต้อาณาเขตสุขภาพภาครัฐ จำนวน 47 โรงพยาบาล
- 2) ส่งเสริม พัฒนามาตรฐานระบบสนับสนุนบริการสุขภาพด้านเครื่องมือแพทย์ โดยทีมงานออกไปปฏิบัติงานให้กับโรงพยาบาล ในเขตสุขภาพที่ 2 ประจำปีงบประมาณ 2565 เพื่อให้ได้คุณภาพตามมาตรฐานระบบบริการสุขภาพด้านวิศวกรรมทางการแพทย์ ตามหน่วยงานร้องขอ จำนวน 12 โรงพยาบาล
- 3) ทดสอบและบำรุงรักษาเครื่องมือแพทย์จำนวน 7 ชนิด (ความเสี่ยงสูง)
- 4) ดำเนินการร่วมส่งเสริมมาตรฐานระบบบริการสุขภาพ 9 ด้าน (ด้านที่ 6 ด้านเครื่องมืออุปกรณ์การแพทย์ และด้านที่ 7 ด้านระบบสนับสนุนบริการที่สำคัญ )
- 5) งานบูรณาการร่วมประชุมตรวจประเมินมาตรฐานกิจการการดูแลผู้สูงอายุหรือผู้มีภาวะพึ่งพิงในเรื่องเครื่องมือแพทย์และความปลอดภัย

## ภาพการดำเนินงาน

### 1. การทดสอบ/สอบเทียบ เครื่องมือแพทย์ความเสี่ยงสูง



### 2. การทดสอบ/สอบเทียบ เครื่องมือแพทย์ความเสี่ยงสูง



### 3.เยี่ยม ส่งเสริม ควบคุม กำกับและประเมินมาตรฐานสถานพยาบาลประเภทที่รับผู้ป่วยไว้ค้างคืน (ประเมินด้านเครื่องมือและการจัดการ)



ตารางที่ 1.1 ผลการทดสอบ/สอบเทียบ เครื่องมือแพทย์ความเสี่ยงสูง ประจำเดือนพฤศจิกายน - ธันวาคม พ.ศ.2564

สรุปรายงานผลการทดสอบ สอบเทียบเครื่องมือแพทย์ ประจำเดือน พฤศจิกายน - ธันวาคม พ.ศ. 2564																					
ศูนย์สนับสนุนบริการสุขภาพที่ 2																					
ประจำปีงบประมาณ พ.ศ. 2565																					
ลำดับ	ชื่อโรงพยาบาล	ประเภท	วันที่ปฏิบัติงาน	จำนวนผู้ปฏิบัติงาน	แหล่งงบประมาณ	จำนวนเครื่องมือแพทย์															
						1.เครื่องกระตุ้นหัวใจ		2. เครื่องดมยาสลบ		3.เครื่องช่วยหายใจ		4.ตู้อบเด็กทารก ฯ		5.เครื่องควบคุมการให้สารละลายฯ		6.เครื่องจี้ตัดด้วยไฟฟ้า		7.เครื่องเฝ้าระวังและติดตามสัญญาณชีพ		8.เครื่องมือชนิดอื่น ๆ	
						ผ่าน	ไม่ผ่าน	ผ่าน	ไม่ผ่าน	ผ่าน	ไม่ผ่าน	ผ่าน	ไม่ผ่าน	ผ่าน	ไม่ผ่าน	ผ่าน	ไม่ผ่าน	ผ่าน	ไม่ผ่าน	ผ่าน	ไม่ผ่าน
1	โรงพยาบาลบางกระพุ่ม	F2	29 - 30 พ.ย. 64	3	โครงการ	6	0	0	0	0	0	1	0	14	3	0	0	10	0	1	0
2	โรงพยาบาลเนินมะปราง	F2	1 - 2 ธ.ค. 65	3	โครงการ	4	0	0	0	0	0	2	0	24	0	1	0	7	0	0	0
3	โรงพยาบาลชาติตระการ	F2	29 - 30 พ.ย. 64	3	โครงการ	4	0	0	0	3	0	2	0	28	2	1	0	8	0	0	0
4	โรงพยาบาลวัดโบสถ์	F2	1 - 2 ธ.ค. 64	3	โครงการ	5	0	0	0	0	0	2	0	28	0	1	0	7	0	0	0
5	โรงพยาบาลพรหมพิราม	F2	13 - 14 ธ.ค. 64	3	โครงการ	4	0	0	0	0	0	1	0	16	0	0	0	3	0	0	0
6	โรงพยาบาลบางระกำ	F2	15 - 16 ธ.ค. 64	3	โครงการ	11	0	0	0	3	0	1	0	12	0	3	0	18	0	0	0
7	โรงพยาบาลศรีนคร	F2	15 - 16 ธ.ค. 64	3	โครงการ	4	0	0	0	1	0	0	0	23	3	1	0	7	0	3	0
8	โรงพยาบาลศรีรีมาศ	F2	22 - 23 ธ.ค. 64	3	โครงการ	6	0	0	0	2	0	1	0	11	0	1	0	7	0	0	0
9	โรงพยาบาลทุ่งเสลี่ยม	F2	27 - 28 ธ.ค. 64	3	โครงการ	8	0	0	0	4	1	0	0	16	1	2	0	7	0	3	0



ตารางที่ 1.2 ผลการทดสอบ/สอบเทียบ เครื่องมือแพทย์ความเสี่ยงสูง ประจำเดือนมกราคม พ.ศ.2564

สรุปรายงานผลการทดสอบ สอบเทียบเครื่องมือแพทย์ ประจำเดือน มกราคม พ.ศ. 2565																					
ศูนย์สนับสนุนบริการสุขภาพที่ 2																					
ประจำปีงบประมาณ พ.ศ. 2565																					
ลำดับ	ชื่อโรงพยาบาล	ประเภท	วันที่ปฏิบัติงาน	จำนวนผู้ปฏิบัติงาน	แหล่งงบประมาณ	จำนวนเครื่องมือแพทย์															
						1.เครื่องกระตุ้นหัวใจ		2. เครื่องดมยาสลบ		3.เครื่องช่วยหายใจ		4.ตู้อบเด็กทารก ฯ		5.เครื่องควบคุมการให้สารละลายฯ		6.เครื่องจัดตัดด้วยไฟฟ้า		7.เครื่องเฝ้าระวังและติดตามสัญญาณชีพ		8.เครื่องมือชนิดอื่น ๆ	
						ผ่าน	ไม่ผ่าน	ผ่าน	ไม่ผ่าน	ผ่าน	ไม่ผ่าน	ผ่าน	ไม่ผ่าน	ผ่าน	ไม่ผ่าน	ผ่าน	ไม่ผ่าน	ผ่าน	ไม่ผ่าน	ผ่าน	ไม่ผ่าน
1	โรงพยาบาลสามเงา	F2	10 - 12 ม.ค.	3	โครงการ	8	0	0	0	3	0	1	0	28	4	1	0	11	0	0	0
2	โรงพยาบาลบ้านตาก	F2	13 - 14 ม.ค.	3	โครงการ	7	0	0	0	2	0	1	0	23	0	1	0	17	0	0	1
3	โรงพยาบาลบ้านโคก	F2	17 - 18 ม.ค.	3	โครงการ	6	0	0	0	3	0	2	0	10	4	1	0	10	0	0	0
4	โรงพยาบาลพากท่า	F2	19 - 20 ม.ค.	3	โครงการ	6	0	0	0	2	0	1	0	5	2	1	0	4	0	1	0
5	โรงพยาบาลท่าปลา	F2	17 - 18 ม.ค.	3	โครงการ	3	0	0	0	1	2	1	0	11	0	0	0	0	0	2	0
6	โรงพยาบาลลับแล	F2	19 - 20 ม.ค.	3	โครงการ	1	0	1	0	2	0	0	0	28	0	0	0	15	0	4	0
7	โรงพยาบาลพิชัย	F2	21 ม.ค.	3	โครงการ	6	0	0	0	3	1	2	0	13	1	0	0	11	0	5	3
8	โรงพยาบาลทองแสนขัน	F2	24 -25 ม.ค.	3	โครงการ	5	0	0	0	4	0	2	0	7	0	0	0	9	0	1	0
9	โรงพยาบาลตรอน	F2	26 - 27 ม.ค.	3	โครงการ	8	0	0	0	1	0	0	0	5	0	0	0	11	0	0	0
10	โรงพยาบาลน้ำหนาว	F3	24 -25 ม.ค.	3	โครงการ	4	0	0	0	4	0	1	1	5	0	1	0	7	0	1	0
11	โรงพยาบาลเขาค้อ	F2	26 - 27 ม.ค.	3	โครงการ	7	0	0	0	4	0	3	0	11	0	1	0	5	0	0	0

ตารางที่ 1.3 ผลการทดสอบ/สอบเทียบ เครื่องมือแพทย์ความเสี่ยงสูง ประจำเดือนกุมภาพันธ์ พ.ศ.2564

สรุปรายงานผลการทดสอบ สอบเทียบเครื่องมือแพทย์ ประจำเดือน กุมภาพันธ์ พ.ศ. 2565																					
ศูนย์สนับสนุนบริการสุขภาพที่ 2																					
ประจำปีงบประมาณ พ.ศ. 2565																					
ลำดับ	ชื่อโรงพยาบาล	ประเภท	วันที่ปฏิบัติงาน	จำนวนผู้ปฏิบัติงาน	แหล่งงบประมาณ	จำนวนเครื่องมือแพทย์															
						1.เครื่องกระตุ้นหัวใจ		2. เครื่องดมยาสลบ		3.เครื่องช่วยหายใจ		4.ตู้อบเด็กทารก ฯ		5.เครื่องควบคุมการให้สารละลายฯ		6.เครื่องจี้ตัดด้วยไฟฟ้า		7.เครื่องเฝ้ารอวังและติดตามสัญญาณชีพ		8.เครื่องมือชนิดอื่น ๆ	
						ผ่าน	ไม่ผ่าน	ผ่าน	ไม่ผ่าน	ผ่าน	ไม่ผ่าน	ผ่าน	ไม่ผ่าน	ผ่าน	ไม่ผ่าน	ผ่าน	ไม่ผ่าน	ผ่าน	ไม่ผ่าน	ผ่าน	ไม่ผ่าน
1	โรงพยาบาลศรีเทพ	F2	31 - 1 ม.ค.	3	โครงการ	6	0	0	0	1	0	3	0	27	0	1	0	8	0	6	0
2	โรงพยาบาลบึงสามพัน	F2	2 - 3 ม.ค.	3	โครงการ	4	0	0	0	0	0	2	0	37	1	1	0	13	0	5	0
3	โรงพยาบาลชนแดน	F2	7 - 8 ม.ค.	3	โครงการ	4	0	1	0	10	0	2	0	17	0	2	0	28	0	3	0
4	โรงพยาบาลวังโป่ง	F2	9 - 10 ก.พ.	3	โครงการ	5	0	0	0	2	0	0	0	21	0	1	0	4	0	0	0
5	โรงพยาบาลวังเจ้า	F2	7 - 8 ก.พ.	3	โครงการ	6	0	0	0	0	0	1	0	11	1	0	0	8	0	4	0
6	โรงพยาบาลกงไกรลาศ	F2	9 - 10 ก.พ.	3	โครงการ	4	0	0	0	0	0	0	0	23	0	0	0	10	0	73	0
7	โรงพยาบาลบ้านด่านลานหอย	F2	-	3	โครงการ	7	0	0	0	2	0	1	0	17	1	2	0	8	0	0	0

ผลการดำเนินการทดสอบ/สอบเทียบเครื่องมือแพทย์ที่โรงพยาบาลร้องขอ (เงินบำรุง)						
โรงพยาบาล	จำนวน	ผ่านเกณฑ์	ไม่ผ่านเกณฑ์	ชำรุด	จำนวนเงินที่ใช้	จำนวนเงินที่เรียกเก็บ
โรงพยาบาลวัดโบสถ์	518	518	0	0	6,760	70,000
โรงพยาบาลน้ำป่าด	254	239	13	2	21,120	70,280
โรงพยาบาลพรหมพิราม	210	190	16	4	4,600	58,100
โรงพยาบาลสมเด็จพระยุพราชนครไทย รอบ1,2	1064	1029	26	9	54,420	140,000
โรงพยาบาลสามเงา	251	238	3	10	22,220	69,930
โรงพยาบาลศรีเทพ	219	213	2	4	22,220	59,465
โรงพยาบาลสมเด็จพระเจ้าตากสินมหาราช	300	288	8	4	34,200	100,380
โรงพยาบาลศรีสังขาลย์	266	256	12	4	20,720	75,775
โรงพยาบาลชาติตระการ	134	132	2	0	10,360	35,840
โรงพยาบาลพิชัย รอบ1	196	193	2	1	12,980	56,980
โรงพยาบาลสุโขทัย	134	131	3	0	20,220	39,625
โรงพยาบาลพิชัย รอบ2	187	175	3	2	12,980	48,440
โรงพยาบาลสมเด็จพระยุพราชหล่มเก่า	304	303	1	7	20,720	77,000
โรงพยาบาลบ้านตาก	396	387	9	9	34,200	100,000
โรงพยาบาลศรีสังวร	651	636	15	0	32,700	150,000
โรงพยาบาลหล่มสัก	304	304	0	5	23,540	99,890
โรงพยาบาลอุตรดิตถ์	206	198	8	4	22,500	55,720
	<b>5,594</b>	<b>4,912</b>	<b>123</b>	<b>65</b>	<b>376,460</b>	<b>1,307,425</b>

จำนวนเครื่องมือแพทย์ที่ได้รับการสอบเทียบทั้งหมด	5,594 เครื่อง
จำนวนเครื่องมือแพทย์ที่ได้รับการสอบเทียบแล้วผ่านเกณฑ์มาตรฐาน	4,912 เครื่อง
จำนวนเครื่องมือแพทย์ที่ได้รับการสอบเทียบแล้วไม่ผ่านเกณฑ์มาตรฐาน	123 เครื่อง
จำนวนเครื่องมือแพทย์ที่ชำรุด ไม่สามารถทำการสอบเทียบได้	65 เครื่อง

#### หมายเหตุ

1. จำนวนเครื่องมือแพทย์ที่ได้รับการสอบเทียบแล้วผ่านเกณฑ์มาตรฐานคิดเป็นร้อยละ 87.81 ของจำนวนเครื่องมือทั้งหมด
2. จำนวนเครื่องมือแพทย์ที่ได้รับการสอบเทียบแล้วไม่ผ่านเกณฑ์มาตรฐานคิดเป็นร้อยละ 2.19 ของจำนวนเครื่องมือทั้งหมด

## กลุ่มอาคารและสภาพแวดล้อม

### 1. งานสำรวจข้อมูลเพื่อสนับสนุนการจัดทำผังแม่บท

พัฒนาแอปพลิเคชัน MyHos เพื่อจัดการข้อมูลอาคารในสถานพยาบาลเขตสุขภาพที่ 2 โดยได้จัดทำฐานข้อมูลอาคารไว้บนระบบ Cloud เพื่อสามารถเข้าถึง เข้าใช้งานในสถานที่ใดก็ได้ที่มีสัญญาณอินเทอร์เน็ตให้เชื่อมต่อ ทำให้สามารถแบ่งปันการใช้งานฐานข้อมูลร่วมกันได้ตั้งแต่ระดับ กรม กอง เขตสุขภาพ ศูนย์สนับสนุนบริการสุขภาพ สำนักงานสาธารณสุขจังหวัด และโรงพยาบาลต่างๆ ที่เป็นแหล่งข้อมูลได้ ปัจจุบันรวบรวมได้ 406 อาคาร

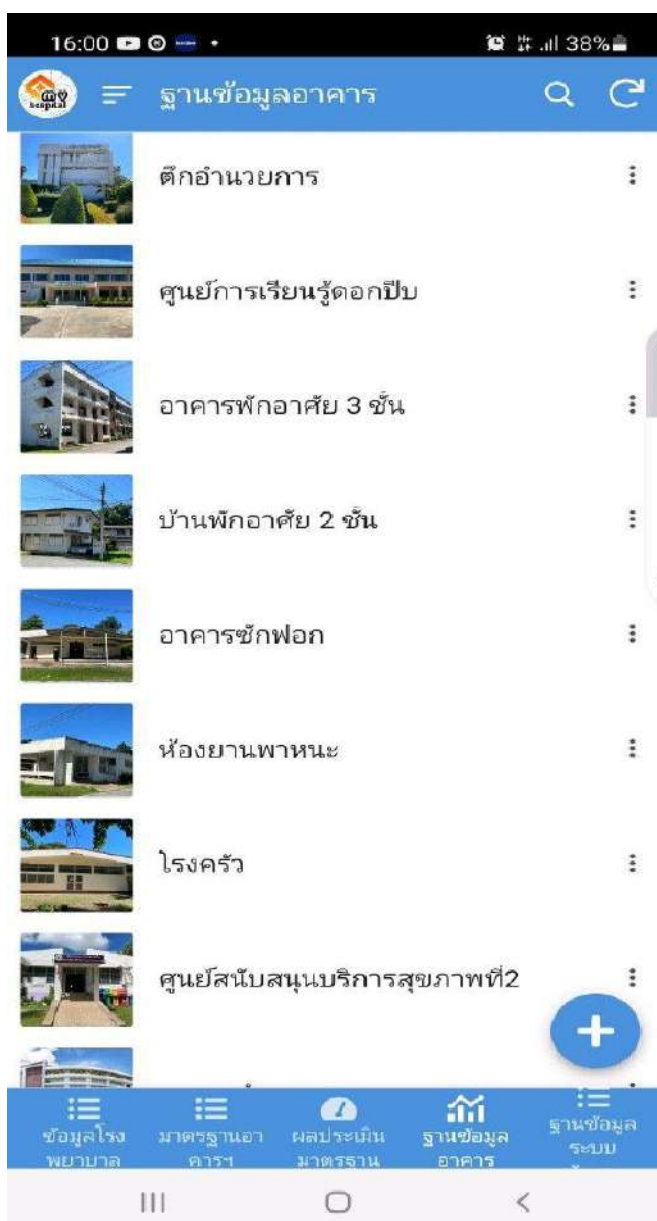



# My Hos มิติใหม่ ของการจัดการมาตรฐาน อาคารและสภาพแวดล้อม ภายในโรงพยาบาล

การจัดการฐานข้อมูลอาคารและระบบสนับสนุนต่างๆ บนพื้นฐานหลักการไว้รวม แบ่งปัน และลดความซ้ำซ้อนของการทำงาน

การนำเทคโนโลยี ระบบ Cloud มาใช้เพื่อจัดเก็บเป็นฐานข้อมูล ทำให้ผู้ใช้งานต่างสถานที่ สามารถบันทึกหรือใช้ประโยชน์จากฐานข้อมูลร่วมกันได้ผ่านการจัดการของแพลตฟอร์ม My Hos



## Menu 1 : ข้อมูลโรงพยาบาล

แสดงข้อมูลพื้นฐานที่สำคัญของโรงพยาบาล เช่น ลักษณะสถานที่และโครงสร้างพื้นฐาน รวมถึงข้อมูลการดำเนินงานที่นำทางไปถึงได้อย่างถูกต้อง



## Menu 2 : มาตรฐานอาคาร

ช่องทางการศึกษาข้อกำหนดของมาตรฐานอาคารและสภาพแวดล้อมในหลายภาษา รวมถึงข้อมูลการประเมินตนเองและแบบฝึกหัดฐานความรู้ที่สอดคล้อง สอดคล้องตามประเด็นตนเองได้ การประเมินไว้ล่วงหน้าจะช่วยลดภาระการบันทึกผลประเมินของงานได้ในช่วงเวลาถัดไป



## Menu 3 : ผลประเมินมาตรฐาน

ภาพรวมของการตรวจประเมินอาคารและสภาพประเมินตนเองในมาตรฐานอาคารและสภาพแวดล้อม รวมทั้งรายงานผลการประเมินของกรรมการ ขึ้นเป็นเข้าไปดูในแอปพลิเคชัน



## Menu 4 : ฐานข้อมูลอาคาร

ช่องทางการแสดงข้อมูลอาคารภายในโรงพยาบาลของหน่วยงานภายนอกเพื่อรับ มีภาพแทน มีประวัติการเปิดใช้ แผนการตรวจสอบ การบำรุงรักษา การประเมินข้อมูลของเครื่องมือต่างๆ โดยอัตโนมัติ หรือ Auditor ตามเงื่อนไขที่กำหนดไว้ล่วงหน้า



## Menu 5 : ฐานข้อมูลระบบสนับสนุน

ระบบสนับสนุนที่ครอบคลุมประเภทอาคารต่างๆ ที่ประกอบด้วยสัญญาในหรือภายนอกอาคาร เพื่อใช้สำหรับที่สามารถใช้อาคารต่างๆ ได้อย่างสะดวก ปลอดภัยและเหมาะสมในแง่เช่นระบบจ่ายกระแสไฟฟ้า ระบบสื่อสาร ระบบปรับอากาศและระบบอื่นๆ ระบบจ่ายก๊าซทางการแพทย์ ระบบลิฟท์ เหนือระบบสุขาภิบาล



## Menu 6 : รายงานการตรวจสอบอาคาร

แสดงประวัติการตรวจสอบ การบำรุงรักษา การปรับปรุงซ่อมแซม อาคารต่างๆ ประจำปีหรือครึ่งปีเป็นครั้งคราว สามารถดูรายชื่อของคู่ผู้รับผิดชอบและหน่วยงานที่ตรวจสอบได้เป็นครั้งคราว สามารถดูรายชื่อหน่วยงานที่เป็นผู้ตรวจสอบในรายการตรวจสอบประวัติการตรวจสอบอาคารประจำปีได้โดยอัตโนมัติ



## Menu 7 : รายงานการตรวจสอบระบบสนับสนุน

แสดงประวัติการตรวจสอบ การบำรุงรักษา การปรับปรุงซ่อมแซม ระบบสนับสนุนต่างๆประจำปีหรือครึ่งปีเป็นครั้งคราว สามารถดูรายชื่อของคู่ผู้รับผิดชอบและหน่วยงานที่ตรวจสอบได้เป็นครั้งคราว สามารถดูรายชื่อของคู่ผู้รับผิดชอบและหน่วยงานที่ตรวจสอบประวัติการตรวจสอบระบบสนับสนุนในครั้งคราวประจำปีได้โดยอัตโนมัติ



## Menu 8 : โฟลเดอร์ หนังสือ คู่มือ และ...

เป็นโหนดในการค้นหาไฟล์เอกสารพื้นฐาน คู่มือ และรายงานที่มีมาตรฐานที่สำคัญในการจัดการอาคารและสภาพแวดล้อม

ช่องทางการเผยแพร่ความรู้ไว้สำหรับเพื่อพลเรือนที่สนใจ และสามารถเพิ่มเติมนำเข้าข้อมูลได้ทันที



## Menu 9 : ทะเบียนผู้ช่วย ผู้ให้บริการ

แสดงรายชื่อรายชื่อผู้ช่วยและผู้ให้บริการในโครงการต่างๆ เช่น ผู้ช่วยสนับสนุนอาคาร ภายในโรงพยาบาล เพื่อแจ้งเจ้าหน้าที่ให้โรงพยาบาลได้ติดต่อผู้ช่วยและผู้ให้บริการในโครงการ



ก้าวแรกของการพัฒนาแอปพลิเคชัน เราต้องการเครือข่ายจากโรงพยาบาลต่างๆ เข้าร่วมการทดลองใช้ และร่วมให้ข้อคิดเห็น ข้อเสนอแนะต่างๆ เพื่อมาปรับปรุงแก้ไขให้ตรงความต้องการได้มากที่สุด



สนใจเข้าร่วมทดลองใช้ระบบแอปพลิเคชัน แจ้งได้ที่ไลน์กลุ่มอาคาร สน.๒ พล. หรือส่งแบบฟอร์ม...

## 2.งานอำนวยการก่อสร้าง

โครงการก่อสร้างหรือปรับปรุงอาคารของเขตสุขภาพที่ 2 ควบคุมการก่อสร้างโดยผู้ควบคุมงานของกองแบบแผน จำนวน 16 โครงการ

ลำดับที่	ปีที่เริ่มต้นสัญญา – สิ้นสุดสัญญา	อาคารสิ่งก่อสร้าง	แบบเลขที่	มูลค่างาน (ล้านบาท)	สถานที่
<b>ปีงบประมาณ 2563</b>					
1	2563-2566	อาคารวินิจฉัยและรักษา	10805	455.82	โรงพยาบาลอุดรดิตถ์
<b>ปีงบประมาณ 2564</b>					
1	2564-2565	อาคารผู้ป่วยพระราชทาน	11111	132.70	โรงพยาบาลท่าสองยาง
2	2564-2564	อาคารคลังยาและเวชภัณฑ์	9713	13.87	โรงพยาบาลท่าสองยาง
3	2564-2565	อาคารโรงครัว-โรงอาหาร	9539	9.75	โรงพยาบาลท่าสองยาง
4	2564-2565	อาคารทันตกรรมและแพทย์แผนไทย	10591	8.91	โรงพยาบาลพบพระ
5	2564-2565	อาคารพักพยาบาล 24 ห้อง (12ครอบครัว)	9555	10.2	โรงพยาบาลแม่ระมาด
6	2564-2564	ระบบบำบัดน้ำเสีย	แบบเอกชน	18.39	โรงพยาบาลแม่สอด
7	2564-2565	อาคารพยาธิและนิติเวช	แบบเอกชน	19.52	โรงพยาบาลแม่สอด
8	2564-2566	อาคารบำบัดรักษา	10805	224.90	โรงพยาบาลเพชรบูรณ์
9	2564-2566	อาคารผู้ป่วยนอกและอุบัติเหตุ	8815	119.25	โรงพยาบาลหล่มสัก
10	2654-2565	อาคารผู้ป่วยนอก	10946	61.80	โรงพยาบาลพิชัย

ลำดับที่	ปีที่เริ่มต้นสัญญา – สิ้นสุดสัญญา	อาคารสิ่งก่อสร้าง	แบบเลขที่	มูลค่างาน (ล้านบาท)	สถานที่
11	2564-2565	อาคารพักพยาบาล 24 ห้อง (12ครอบครัว)	9555	8.75	โรงพยาบาลสวรรค์โลก
12	2564-2565	อาคารพักพยาบาล 24 ห้อง (12ครอบครัว)	9555	9.86	โรงพยาบาลบ้านด่านลานหอย
13	2564-2565	อาคารอุบัติเหตุ-อำนวยการ	10512	27.19	โรงพยาบาลเนินมะปราง
<b>ปีงบประมาณ 2565</b>					
1	2565-2567	อาคารผู้ป่วยนอกและอุบัติเหตุ 3 ชั้น	8708	82.90	โรงพยาบาลศรีสะเกษ
2	2565-2566	อาคารจ่ายกลาง	แบบเอกชนเลขที่MRD 002/2564	5.66	โรงพยาบาลแม่ระมาด



### 3.งานให้ความรู้แนะนำด้านอาคารและสภาพแวดล้อมสาธารณสุข

เนื่องด้วยสถานการณ์ระบาดของเชื้อไวรัสโคโรนา 2019 ทำให้ไม่สามารถจัดกิจกรรมประชุม อบรม หรือสัมมนาได้จึงดำเนินการผ่านช่องทาง “ไลน์กลุ่มอาคาร ศบส.2” เป็นช่องทางหลัก โดยจะสืบค้นเนื้อหาความรู้ทางวิชาการมาเผยแพร่ในไลน์กลุ่มเป็นระยะ

### 4.งานประเมินมาตรฐานระบบบริการสุขภาพด้านอาคารและสภาพแวดล้อมสาธารณสุข

4.1ดำเนินการส่งเสริมมาตรฐานระบบบริการสุขภาพ ด้านอาคารและสภาพแวดล้อม ผ่านระบบออนไลน์ ( Web X ) ช่องทาง LINE (ไลน์ ”กลุ่มมาตรฐานอาคารฯ ศบส.๒”) และจัดทำแอปพลิเคชัน “มาตรฐานระบบบริการสุขภาพ” ที่เป็นเครื่องมือให้โรงพยาบาลได้ประเมินตนเองและจัดเก็บหลักฐานเชิงประจักษ์ ได้อีกช่องทางหนึ่ง

4.2 ประเมินมาตรฐานระบบบริการสุขภาพ ด้านอาคารและสภาพแวดล้อม ในโรงพยาบาลของรัฐทั้งในสังกัดกระทรวงสาธารณสุขและนอกสังกัด จำนวน 54 แห่ง ผ่านระบบ HS4 <https://hs4.hss.moph.go.th/>

### การดำเนินงาน งานวิศวกรรมความปลอดภัย มีดังนี้

1. ดำเนินงานส่งเสริมมาตรฐานวิศวกรรมความปลอดภัยของสถานบริการสุขภาพ โดยทีมงานออกไปปฏิบัติงานให้กับโรงพยาบาลในเขตสุขภาพที่ 2 ภายใต้โครงการส่งเสริมสนับสนุนมาตรฐานระบบบริการสุขภาพด้านวิศวกรรมการแพทย์ ศูนย์สนับสนุนบริการสุขภาพที่ 2 ประจำปีงบประมาณ 2565
2. ดำเนินงานส่งเสริมมาตรฐานวิศวกรรมความปลอดภัยของสถานบริการสุขภาพ โดยทีมงานออกไปปฏิบัติงานให้กับโรงพยาบาลในเขตสุขภาพที่ 2 (ร้องขอ) ภายใต้กิจกรรมเก็บค่าบริการ ตามอัตราค่าบริการตรวจสอบวิศวกรรมความปลอดภัยในโรงพยาบาลของศูนย์สนับสนุนบริการสุขภาพที่ 2
3. ดำเนินการสำรวจ ตรวจสอบ ออกแบบ ระบบปรับอากาศระบายอากาศ และร่วมเป็นคณะกรรมการ
4. ดำเนินการสำรวจ ตรวจสอบ ปรับปรุง ให้คำแนะนำด้านไฟฟ้าและระบบสื่อสาร และร่วมเป็นคณะกรรมการ
5. ดำเนินการสนับสนุนด้านวิชาการ งานตอบโต้ภาวะฉุกเฉินและงานอื่น ๆ

#### ผลการดำเนินงาน

1) ลงพื้นที่ส่งเสริมมาตรฐานวิศวกรรมความปลอดภัยและสภาพแวดล้อมของสถานบริการสุขภาพ โดยทีมงานออกไปปฏิบัติงานให้กับโรงพยาบาลในเขตสุขภาพที่ 2 ดังตารางที่ 1.1

2) ลงพื้นที่ส่งเสริมมาตรฐานวิศวกรรมความปลอดภัยและสภาพแวดล้อมของสถานบริการสุขภาพ โดยทีมงานออกไปปฏิบัติงานให้กับโรงพยาบาลในเขตสุขภาพที่ 2 (ร้องขอ) ดังตารางที่ 1.2

ตารางที่ 1.1 ส่งเสริม พัฒนามาตรฐานระบบบริการสุขภาพด้านวิศวกรรมความปลอดภัย อาคารและสภาพแวดล้อม โดยทีมงานออกปฏิบัติงานให้กับโรงพยาบาล ในเขตสุขภาพที่ 2 (โรงพยาบาลรัฐเป้าหมาย 27 แห่ง โรงพยาบาลรัฐรองขอ 2 แห่ง) ทั้งหมด 7 ระบบ (ระบบไฟฟ้า, ,ระบบอค์ศิกัย ,ระบบปรับอากาศและระบายอากาศ ,ระบบก๊าซทางการแพทย์ ,ระบบไอน้ำ ,ระบบสุขาภิบาล, ระบบเคลื่อนย้ายและขนส่ง)

ลำดับ	โรงพยาบาล	รายละเอียดการดำเนินงานตรวจสอบ						หมายเหตุ
		คน	วัน/ แห่ง	งบประมาณ/ แห่ง	ใช้งบประมาณ ของ ศบส.	รพ.สนับสนุน คชจ.	จำนวนระบบ ที่ตรวจ	
1	โรงพยาบาลบางกระพุ่ม	1	2	-	/	-	7 ระบบ	
2	โรงพยาบาลเนินมะปราง	1	2	-	/	-	7 ระบบ	
3	โรงพยาบาลชาติตระการ	1	2	-	/	-	7 ระบบ	
4	โรงพยาบาลวัดโบสถ์	1	2	-	/	-	7 ระบบ	
5	โรงพยาบาลพรหมพิราม	1	2	-	/	-	7 ระบบ	
6	โรงพยาบาลบางระกำ	1	2	-	/	-	7 ระบบ	
7	โรงพยาบาลกงไกรลาส	1	2	-	/	-	7 ระบบ	
8	โรงพยาบาลศรีนคร	1	2	-	/	-	7 ระบบ	
9	โรงพยาบาลบ้านด่าน	1	2	-	/	-	7 ระบบ	
10	โรงพยาบาลคีรีมาศ	1	2	-	/	-	7 ระบบ	
11	โรงพยาบาลทุ่งเสลี่ยม	1	2	-	/	-	7 ระบบ	
12	โรงพยาบาลสามเงา	1	2	-	/	-	7 ระบบ	
13	โรงพยาบาลบ้านตาก	1	2	-	/	-	7 ระบบ	

ลำดับ	โรงพยาบาล	รายละเอียดการดำเนินงานตรวจสอบ						หมายเหตุ
		คน	วัน/ แห่ง	งบประมาณ/ แห่ง	ใช้งบประมาณ ของ ศบส.	รพ.สนับสนุน คจ.	จำนวนระบบ ที่ตรวจ	
14	โรงพยาบาลวังเจ้า	1	2	-	/	-	7 ระบบ	
15	โรงพยาบาลบ้านโคก	1	2	-	/	-	7 ระบบ	
16	โรงพยาบาลฟากท่า	1	2	-	/	-	7 ระบบ	
17	โรงพยาบาลท่าปลา	1	2	-	/	-	7 ระบบ	
18	โรงพยาบาลลับแล	1	2	-	/	-	7 ระบบ	
19	โรงพยาบาลพิชัย	1	2	-	/	-	7 ระบบ	
20	โรงพยาบาลทองแสนขัน	1	2	-	/	-	7 ระบบ	
21	โรงพยาบาลตรอน	1	2	-	/	-	7 ระบบ	
22	โรงพยาบาลน้ำหนาว	1	2	-	/	-	7 ระบบ	
23	โรงพยาบาลเขาค้อ	1	2	-	/	-	7 ระบบ	
24	โรงพยาบาลศรีเทพ	1	2	-	/	-	7 ระบบ	
25	โรงพยาบาลบึงสามพัน	1	2	-	/	-	7 ระบบ	
26	โรงพยาบาลชนแดน	1	2	-	/	-	7 ระบบ	
27	โรงพยาบาลวังโป่ง	1	2	-	/	-	7 ระบบ	
28	โรงพยาบาลค่ายพ่อขุนผาเมือง	3	2	-	-	/	7 ระบบ	ร้องขอ
29	โรงพยาบาลส่งเสริมสุขภาพศูนย์อนามัยที่ 2	2	1	-	-	/	7 ระบบ	ร้องขอ

ตารางที่ 1.2 ส่งเสริม พัฒนามาตรฐานระบบบริการสุขภาพด้านวิศวกรรมความปลอดภัย อาคารและสภาพแวดล้อม โดยทีมงานออกปฏิบัติงานให้กับโรงพยาบาล ในเขตสุขภาพที่ 2 ที่ร้องขอให้เข้าตรวจสอบ (จำนวน 13 แห่ง) ทั้งหมด 7 ระบบ (ระบบไฟฟ้า, ระบบอค์คิภัย, ระบบปรับอากาศและระบายอากาศ, ระบบก๊าซทางการแพทย์, ระบบไอน้ำ, ระบบสุขาภิบาล, ระบบเคลื่อนย้ายและขนส่ง)

ลำดับ	โรงพยาบาล	รายละเอียดการดำเนินงานตรวจสอบ						หมายเหตุ
		คน	วัน/ แห่ง	งบประมาณ/ แห่ง	ใช้งบประมาณ ของ คบส.	รพ.สนับสนุน คจ.	จำนวนระบบ ที่ตรวจ	
1	โรงพยาบาลสมเด็จพระเจ้าตากสินมหาราช	4	5	-	-	/	7 ระบบ	
2	โรงพยาบาลวัดโบสถ์	4	2	-	-	/	7 ระบบ	
3	โรงพยาบาลบ้านตาก	4	3	-	-	/	7 ระบบ	
4	โรงพยาบาลพรหมพิราม	4	2	-	-	/	7 ระบบ	
5	โรงพยาบาลบางระกำ	4	2	-	-	/	7 ระบบ	
6	โรงพยาบาลท่าปลา	4	2	-	-	/	7 ระบบ	
7	โรงพยาบาลศรีสวรรค์ประชุโขทัย	4	5	-	-	/	7 ระบบ	
8	โรงพยาบาลมหาวิทยาลัยนเรศวร	4	5	-	-	/	7 ระบบ	
9	โรงพยาบาลวิเชียรบุรี	4	4	-	-	/	7 ระบบ	
10	โรงพยาบาลบ้านด่านลานหอย	4	2	-	-	/	7 ระบบ	
11	โรงพยาบาลน้ำปาด	4	2	-	-	/	7 ระบบ	
12	โรงพยาบาลท่าสองยาง	4	3	-	-	/	7 ระบบ	
13	โรงพยาบาลแม่ระมาด	4	3	-	-	/	7 ระบบ	

รูปกิจกรรมส่งเสริม พัฒนามาตรฐานระบบบริการสุขภาพด้านวิศวกรรมความปลอดภัย อาคารและสภาพแวดล้อม โดยทีมงานออกปฏิบัติงานให้กับ  
โรงพยาบาล ในเขตสุขภาพที่ 2



3) ลงพื้นที่สำรวจ ตรวจสอบ ออกแบบ ระบบปรับอากาศระบายอากาศ และร่วมเป็นคณะกรรมการจัดซื้อจัดจ้าง มีดังนี้

ตารางที่ 1.3 สำรวจ ตรวจสอบ ออกแบบ ระบบปรับอากาศระบายอากาศ และร่วมเป็นคณะกรรมการจัดซื้อจัดจ้าง โดยทีมงานออกปฏิบัติงานให้กับ โรงพยาบาลในเขตสุขภาพที่ 2 (จำนวน 8 แห่ง)

ลำดับ	ชื่อสถานรับบริการ	การดำเนินงาน
1	โรงพยาบาลศรีสังวรสุโขทัย	ตรวจสอบมาตรฐานของระบบปรับอากาศและระบายอากาศห้องทันตกรรม จำนวน 6 ยูนิต
2	โรงพยาบาลสมเด็จพระยุพราชนครไทย	<p>ตรวจสอบมาตรฐานของระบบระบายอากาศห้องทันตกรรม</p> <ul style="list-style-type: none"> <li>- โรงพยาบาลสมเด็จพระยุพราชนครไทย จำนวน 10 ห้อง</li> <li>- โรงพยาบาลส่งเสริมสุขภาพตำบลบ้านแยง จำนวน 1 ห้อง</li> <li>- โรงพยาบาลส่งเสริมสุขภาพตำบลหนองหิน จำนวน 1 ห้อง</li> <li>- โรงพยาบาลส่งเสริมสุขภาพตำบลห้วยเหี้ย จำนวน 1 ห้อง</li> <li>- โรงพยาบาลส่งเสริมสุขภาพตำบลหนองกระท้าว จำนวน 1 ห้อง</li> <li>- โรงพยาบาลส่งเสริมสุขภาพตำบลบ่อโพธิ์ จำนวน 1 ห้อง</li> <li>- โรงพยาบาลส่งเสริมสุขภาพตำบลยางโกลน จำนวน 1 ห้อง</li> <li>- โรงพยาบาลส่งเสริมสุขภาพตำบลนาบัว จำนวน 1 ห้อง</li> <li>- โรงพยาบาลส่งเสริมสุขภาพตำบลนครชุม จำนวน 1 ห้อง</li> <li>- โรงพยาบาลส่งเสริมสุขภาพตำบลบ้านพร้าว จำนวน 1 ห้อง</li> <li>- โรงพยาบาลส่งเสริมสุขภาพตำบลเนินเพิ่ม จำนวน 1 ห้อง</li> <li>- โรงพยาบาลส่งเสริมสุขภาพตำบลห้วยตีนตั้ง จำนวน 1 ห้อง</li> </ul>

ลำดับ	ชื่อสถานรับบริการ	การดำเนินงาน
3	โรงพยาบาลวังทอง	คณะกรรมการดำเนินการจัดจ้าง ปรับปรุงระบบปรับอากาศและระบายอากาศห้องทันตกรรม วงเงินงบประมาณ 1,064,846.70 บาท รายละเอียดดังนี้ - คณะกรรมการจัดทำร่างขอบเขตของงาน - คณะกรรมการพิจารณาผลการประกวดราคา - คณะกรรมการตรวจรับพัสดุ
4	โรงพยาบาลบางกระพุ่ม	คณะกรรมการจ้างเหมาปรับปรุงระบบระบายอากาศและปรับอากาศห้องตรวจผู้ป่วยนอก วงเงิน งบประมาณ 330,000 บาท รายละเอียดดังนี้ - คณะกรรมการจัดทำร่างขอบเขตของงาน - คณะกรรมการตรวจรับพัสดุ
5	โรงพยาบาลบางกระพุ่ม	ตรวจสอบระบบปรับอากาศและระบายอากาศห้องแยกผู้ป่วยแพร่เชื้อทางอากาศ เพื่อพัฒนา และปรับปรุงระบบปรับอากาศและระบายอากาศห้องแยกผู้ป่วยแพร่เชื้อทางอากาศให้เป็นไป ตามมาตรฐาน จำนวน 2 ห้อง
6	โรงพยาบาลท่าปลา	ตรวจสอบมาตรฐานห้องแรงดันลบ (Negative Pressure Room) จำนวน 1 ห้อง
7	ศูนย์อนามัยที่ 2 พิษณุโลก	ตรวจรับระบบรöntgen x-ray ปลอดภัยเชื้อทางเดินหายใจห้องความดันลบ
8	โรงพยาบาลบางระกำ	สำรวจและประเมินการติดตั้งเครื่องปรับอากาศ และระบบสิ่งแวดล้อมในจุดบริเวณอาคารตึก ผู้ป่วยนอก

รูปกิจกรรมสำรวจ ตรวจสอบ ออกแบบ ระบบปรับอากาศระบายอากาศ และร่วมเป็นคณะกรรมการจัดซื้อจัดจ้าง

1.โรงพยาบาลศรีสังวรสุโขทัย ตรวจสอบมาตรฐานของระบบปรับอากาศและระบายอากาศห้องทันตกรรม จำนวน 6 ยูนิต



2.โรงพยาบาลสมเด็จพระยุพราชนครไทย ตรวจสอบมาตรฐานของระบบระบายอากาศห้องทันตกรรม 21 ห้อง





### 3.โรงพยาบาลบางกระทุ่ม ตรวจสอบระบบปรับอากาศและระบายอากาศห้องแยกผู้ป่วยแพร่เชื้อทางอากาศ



### 4.โรงพยาบาลท่าปลา ตรวจสอบมาตรฐานห้องแรงดันลบ (Negative Pressure Room)



### 5. ศูนย์อนามัยที่ 2 ตรวจรับระบบรณโบาย x-ray ปลอดภัยทางเดินหายใจห้องความดันลบ



### 6. โรงพยาบาลบางระกำ สํารวจและประเมินการติดตั้งเครื่องปรับอากาศ และระบบสิ่งแวดล้อมในจุดบริเวณอาคารตึกผู้ป่วยนอก



4) ลงพื้นที่สำรวจ ตรวจสอบ ปรับปรุง ให้คำแนะนำด้านไฟฟ้าและระบบสื่อสาร และร่วมเป็นคณะกรรมการจัดซื้อจัดจ้าง มีดังนี้

ตารางที่ 1.4 สำรวจ ตรวจสอบ ปรับปรุง ให้คำแนะนำด้านไฟฟ้าและระบบสื่อสาร และร่วมเป็นคณะกรรมการจัดซื้อจัดจ้าง โดยทีมงานออกปฏิบัติงาน ให้กับโรงพยาบาลในเขตสุขภาพที่ 2 (จำนวน 14 แห่ง)

ลำดับ	ชื่อสถานรับบริการ	การดำเนินงาน
1	โรงพยาบาลสุโขทัย	สำรวจและพิจารณากำหนดแนวทางเพื่อจัดทำร่างแผนพัฒนาระบบไฟฟ้าส่องสว่างให้เป็นไปตามเกณฑ์มาตรฐานการส่องสว่างอย่างเหมาะสมและทั่วถึง สำหรับพื้นที่ให้บริการแผนกผู้ป่วยนอก (OPD) ชั้น 1 อาคารเฉลิมพระเกียรติ
2	โรงพยาบาลบางกระพุ่ม	ตรวจสอบระบบไฟฟ้าและอัตราการใช้ไฟฟ้าของโรงพยาบาลบางกระพุ่มเพื่อพัฒนาและปรับปรุงระบบไฟฟ้าให้มีประสิทธิภาพ
3	โรงพยาบาลสมเด็จพระยุพราชนครไทย	คณะกรรมการจ้างเหมาปรับปรุงระบบสายไฟฟ้าแรงต่ำภายในโรงพยาบาล วงเงินงบประมาณ 499,690 บาท รายละเอียดดังนี้ - คณะกรรมการจัดทำร่างขอบเขตของงาน - คณะกรรมการตรวจรับพัสดุ
4	โรงพยาบาลสมเด็จพระยุพราชนครไทย	คณะกรรมการจ้างเหมาย้ายเครื่องกำเนิดไฟฟ้าสำรองพร้อมติดตั้งใหม่ วงเงินงบประมาณ 1,600,000 บาท รายละเอียดดังนี้ - คณะกรรมการจัดทำร่างขอบเขตของงาน - คณะกรรมการตรวจรับพัสดุ
5	โรงพยาบาลลับแล	คณะกรรมการจัดซื้อเครื่องกำเนิดไฟฟ้าขนาดไม่น้อยกว่า 300 กิโลวัตต์ วงเงินงบประมาณ จำนวน 1,700,000 บาท

ลำดับ	ชื่อสถานรับบริการ	การดำเนินงาน
6	สาธารณสุขอำเภอวังทอง	คณะกรรมการจัดจ้างปรับปรุงระบบไฟฟ้าโรงพยาบาลส่งเสริมสุขภาพตำบลในสังกัดสำนักงานสาธารณสุขอำเภอวังทอง จำนวน 6 แห่ง ได้แก่โรงพยาบาลส่งเสริมสุขภาพตำบลพันชาลี, บ้านวังน้ำใส, บ้านดงพลวง, บ้านหนองเตกาอัฐ, บ้านน้ำพรมและชัยนาม รายละเอียดดังนี้ - คณะกรรมการจัดทำร่างขอบเขตของงาน - คณะกรรมการตรวจรับพัสดุ
7	โรงพยาบาลวัดโบสถ์	ตรวจรับเครื่องกำเนิดไฟฟ้าขนาดไม่น้อยกว่า 500 กิโลวัตต์ (625 กิโลวัตต์แอมป์) วงเงินงบประมาณ 4,460,590 บาท
8	โรงพยาบาลวังโป่ง	ทดสอบเครื่องกำเนิดไฟฟ้าขนาดไม่น้อยกว่า 300 กิโลวัตต์ และอุปกรณ์ควบคุม
9	โรงพยาบาลสมเด็จพระยุพราชนครไทย	คณะกรรมการจ้างเหมาติดตั้งระบบ Pipe line : OR และห้องส่องกล้อง (OR minor) วงเงินงบประมาณ 640,000 บาท รายละเอียดดังนี้ - คณะกรรมการจัดทำร่างขอบเขตของงาน - คณะกรรมการตรวจรับพัสดุ
10	โรงพยาบาลสมเด็จพระยุพราชนครไทย	คณะกรรมการจ้างเหมาติดตั้งระบบท่อลมรับ-ส่งตรวจทางการแพทย์ จำนวน 2 ระบบ วงเงินงบประมาณ 1,000,000 บาท รายละเอียดดังนี้ - คณะกรรมการจัดทำร่างขอบเขตของงาน - คณะกรรมการตรวจรับพัสดุ
11	โรงพยาบาลศรีสัชชนาลัย	คณะกรรมการจัดจ้างก่อสร้างระบบบำบัดน้ำเสีย แบบคลองวนเวียนขนาดรองรับ 150 ลูกบาศก์เมตร/วัน วงเงินงบประมาณ 14,885,000 บาท - คณะกรรมการจัดทำร่างขอบเขตของงาน

ลำดับ	ชื่อสถานรับบริการ	การดำเนินงาน
12	โรงพยาบาลพาท่า	คณะกรรมการจัดซื้อเครื่องกำเนิดไฟฟ้าขนาด 300 กิโลวัตต์ วงเงินงบประมาณ 1,819,000 บาท - คณะกรรมการจัดทำร่างขอบเขตของงาน - คณะกรรมการตรวจรับพัสดุ
14	โรงพยาบาลเนินมะปราง	คณะกรรมการจัดซื้อเครื่องกำเนิดไฟฟ้าขนาด 300 กิโลวัตต์ วงเงินงบประมาณ 1,819,000 บาท - คณะกรรมการจัดทำร่างขอบเขตของงาน - คณะกรรมการตรวจรับพัสดุ

รูปกิจกรรมสำรวจ ตรวจสอบ ปรับปรุง ให้คำแนะนำด้านไฟฟ้าและระบบสื่อสาร และร่วมเป็นคณะกรรมการจัดซื้อจัดจ้าง

1. โรงพยาบาลสุโขทัย สำรวจและพิจารณากำหนดแนวทางเพื่อจัดทำร่างแผนพัฒนาระบบไฟฟ้าส่องสว่างให้เป็นไปตามเกณฑ์มาตรฐานการส่องสว่างอย่างเหมาะสมและทั่วถึง สำหรับพื้นที่ให้บริการแผนกผู้ป่วยนอก (OPD) ชั้น 1 อาคารเฉลิมพระเกียรติ



2. โรงพยาบาลบางกระทุ่ม ตรวจสอบระบบไฟฟ้าและอัตราการใช้ไฟฟ้าของโรงพยาบาลบางกระทุ่มเพื่อพัฒนาและปรับปรุงระบบไฟฟ้าให้มีประสิทธิภาพ



3. สาธารณสุขอำเภอวังทอง ตรวจสอบพัสดุ จัดจ้างปรับปรุงระบบไฟฟ้าโรงพยาบาลส่งเสริมสุขภาพตำบลในสังกัดสำนักงานสาธารณสุขอำเภอวังทอง จำนวน 6 แห่ง ได้แก่โรงพยาบาลส่งเสริมสุขภาพตำบลพันชาติ, บ้านวังน้ำใส, บ้านดงพลวง, บ้านหนองเตาอิฐ, บ้านน้ำพรมและชัยนาม



4. โรงพยาบาลวังโป่ง ทดสอบเครื่องกำเนิดไฟฟ้าขนาดไม่น้อยกว่า 300 กิโลวัตต์ และอุปกรณ์ควบคุม



5. โรงพยาบาลวัดโบสถ์ ตรวจสอบเครื่องกำเนิดไฟฟ้าขนาดไม่น้อยกว่า 500 กิโลวัตต์ (625 กิโลวัตต์แอมป์)



#### 4) งานสนับสนุนด้านวิชาการ

1. วิทยากรบรรยายอบรมเชิงปฏิบัติการ โครงการอบรมเพิ่มทักษะของบุคลากรในด้านความปลอดภัยทางห้องปฏิบัติการและฝึกการตรวจสภาพแวดล้อมของห้องปฏิบัติการ ในวันที่ 16 - 17 ธันวาคม 2564 ณ ห้องประชุม อาคารห้องปฏิบัติการควบคุมโรค สำนักงานป้องกันควบคุมโรคที่ 2 จังหวัดพิษณุโลก



2. คณะกรรมการตรวจประเมินมาตรฐานระบบบริการสุขภาพประจำปีงบประมาณ 2565

- ด้านอาคาร สถานที่ และสิ่งอำนวยความสะดวก
- ด้านสิ่งแวดล้อม
- ด้านความปลอดภัย
- ด้านระบบสนับสนุนบริการที่สำคัญ



## 1. งานส่งเสริมและประเมินมาตรฐานระบบบริการสุขภาพ

### ตัวชี้วัดที่เกี่ยวข้อง

- 1.สถานพยาบาลภาครัฐกลุ่มเป้าหมายผ่านเกณฑ์มาตรฐานระบบบริการสุขภาพระดับพัฒนาขึ้นไป ร้อยละ 80 (ร้อยละ 80 ของร้อยละ 60 ระดับพื้นฐาน ปี 2564) (ตามเป้าหมายของแต่ละเขต)
- 2.สถานพยาบาลภาครัฐต้นแบบอย่างน้อย 1 แห่ง ต่อ 1 ศบส.

### ผลการดำเนินงาน

#### 1. ส่งเสริมมาตรฐานระบบบริการสุขภาพ

ให้คำแนะนำ เพื่อการส่งเสริม และพัฒนา มาตรฐานระบบบริการสุขภาพ ในสถานบริการสุขภาพภาครัฐ เขตสุขภาพที่ 2 ประจำปี 2565 โดยมีกิจกรรมดังนี้

- จัดทำ QR Code เพื่อให้เข้าถึงสื่อไฟล์อิเล็กทรอนิกส์และตัวอย่างที่ใช้ในการส่งเสริม (เอกสารแนบ ๑)
- ผ่านไลน์กลุ่ม “เครือข่าย มฐ.ระบบบริการสุขภาพ ศบส.2” และไลน์กลุ่ม “กลุ่มอาคารฯ ศบส.๒ พล.” ( เอกสารแนบ ๒ )
- จัดทำหนังสือแจ้งช่องทางการถ่ายทอดองค์ความรู้ในการการส่งเสริม สนับสนุน พัฒนามาตรฐานระบบบริการสุขภาพ 9 ด้าน ในสถานบริการสุขภาพภาครัฐ ประจำปี 2565 บนช่องทาง Youtube ที่จัดทำโดยกองวิศวกรรมการแพทย์ ผ่านการสแกน QR Code เพื่อให้โรงพยาบาลเข้าไปศึกษาทบทวนความเข้าใจเพิ่มเติมได้ตลอดเวลา (เอกสารแนบ 3)
- จัดประชุมออนไลน์ติดตามความก้าวหน้าการดำเนินงานมาตรฐานระบบบริการสุขภาพในสถานพยาบาล ภาครัฐ เขตสุขภาพที่ 2 รวมถึงตอบปัญหาที่ช่วยให้เกิดความเข้าใจมากขึ้น (เอกสารแนบ 4)
- ลงพื้นที่ส่งเสริมมาตรฐานระบบบริการสุขภาพ ที่โรงพยาบาลกอบิน 46 (เอกสารแนบ 5) โดยลงพื้นที่ส่งเสริม ในโรงพยาบาลต้นแบบและโรงพยาบาลก้าวสู่มาตรฐานสากล เขตสุขภาพที่ 2 ประจำปีงบประมาณ 2565
  - ลงพื้นที่โรงพยาบาลศรีสังวร สุโขทัย (เอกสารแนบ 6)
  - ลงพื้นที่โรงพยาบาลมหาวิทยาลัยนเรศวร (เอกสารแนบ 7)
  - การส่งเสริมแบบออนไลน์ให้โรงพยาบาลบ้านตากและโรงพยาบาลสมเด็จพระยุพราชหล่มเก่า ( เอกสารแนบ 8 )

#### 2. ประเมินมาตรฐานระบบบริการสุขภาพ

##### 2.1 ผลการรับรองตามเกณฑ์มาตรฐานระบบบริการสุขภาพ ประจำปี 2565 ( เอกสารแนบ 9 )

## เอกสารแนบ 1

## ผลการดำเนินงาน

QR code ส่งเสริมการดำเนินงานมาตรฐาน 9 ด้าน  
ทั้งหมด ที่เผยแพร่ แก่ โรงพยาบาลทุกแห่ง ในเขตสุขภาพที่ 2



Webex Meeting Info

File Edit Share View Audio & Video Participant Meeting Breakout Sessions Help

HSS02 Cohost me

Naruedon\_HSS2

Layout

Participants (156)

Search

สสง เทชบุรณี\_ประทุม เมืองเป็

สสง.ตงค

สสง.กุไชย

สสง.อัครลิต

สุทินมณี

หล่มเต่า

อภิญญา กาปน

อลงกรกั งานสุขาบาลสิงเวด...

อารีพรชน จพ.คสม.

Mute all Unmute all

Unmute Start video Share

Participants Chat

Viewing Naruedon\_HSS2's a...

เป้าหมายการดำเนินงานระบบประเมินมาตรฐานระบบ  
บริการสุขภาพ เขตสุขภาพที่ 2 ปีงบประมาณ 2565

หน่วยงาน	ปี 2564		ปี 2565	
	ร.กับพื้นฐาน	กลุ่มเป้าหมาย (ร้อยละ 100 ของร.กับพื้นฐาน ปี 64)	ร.กับพัฒนา	ร.กับพัฒนา (ร้อยละ 100 ของร.กับพัฒนา ปี 64)
โรงพยาบาลในเขตสุขภาพที่ 2	39	39	39	39
โรงพยาบาลในเขตสุขภาพที่ 2	5	5	5	5

โรงพยาบาลกัมเบง และโรงพยาบาลเตรียมความพร้อมเข้าสู่มาตรฐานสากล อย่างน้อย 1 แห่ง

มาตรฐานระบบบริการสุขภาพ

รายงานประจำปี 2565  
ศูนย์สนับสนุนบริการสุขภาพที่ 2

- 1) ติดตาม ให้คำแนะนำ เพื่อการส่งเสริม และพัฒนา มาตรฐานระบบบริการสุขภาพ ในสถานบริการสุขภาพ ภาครัฐ เขตสุขภาพที่ 2 ประจำปี 2565 ต่อเนื่องจากการจัดประชุมชี้แจงออนไลน์เมื่อวันที่ ๑๕ กุมภาพันธ์ ๒๕๖๕ เพื่อรับฟังปัญหา อุปสรรค ของการดำเนินงานให้เป็นไปตามมาตรฐานกำหนด

ผ่านไลน์กลุ่ม ”เครือข่าย มธ.ระบบบริการสุขภาพ ศบส.2”และไลน์กลุ่ม “กลุ่มอาคารฯ ศบส๒”



**เอกสารแนบ 3****ผลการดำเนินงาน**

- 2.2 จัดทำหนังสือแจ้งช่องทางการถ่ายทอดองค์ความรู้ในการส่งเสริม สนับสนุน พัฒนามาตรฐานระบบบริการสุขภาพ 9 ด้าน ในสถานบริการสุขภาพภาครัฐ ประจำปี 2565 บนช่องทาง Youtube ที่จัดทำโดย กองวิศวกรรมการแพทย์ ผ่านการสแกน QR Code หรือ ผ่านลิ้งค์ <http://prgroup.hss.moph.go.th/mutimedia/370> เพื่อให้โรงพยาบาลเข้าไปศึกษาทบทวนความเข้าใจเพิ่มเติมได้ตลอดเวลา



**เอกสารแนบ 4**

**ผลการดำเนินงาน**

2.3 จัดประชุมออนไลน์ติดตามความก้าวหน้าการดำเนินงานมาตรฐานระบบบริการสุขภาพในสถานพยาบาล  
ภาครัฐ เขตสุขภาพที่ 2 รวมถึงตอบปัญหาที่ช่วยให้เกิดความเข้าใจมากขึ้น



**เอกสารแนบ 5**

**ผลการดำเนินงาน**

**2.4 ลงพื้นที่ส่งเสริมมาตรฐานระบบบริการสุขภาพ ที่โรงพยาบาลกงбин 46 วันที่ 9 พฤษภาคม 2565**



## เอกสารแนบ 6

## ผลการดำเนินงาน

2.5 ลงพื้นที่ส่งเสริม ให้คำปรึกษา แนะนำ ในโรงพยาบาลต้นแบบและโรงพยาบาลก้าวสู่มาตรฐานสากล เขตสุขภาพที่ 2 ประจำปีงบประมาณ 2565 ณ โรงพยาบาลศรีสังวรสุโขทัย จังหวัดสุโขทัย โรงพยาบาลทั่วไป ระดับมาตรฐานระบบบริการสุขภาพระดับพัฒนา ที่ได้รับคัดเลือกเป็น โรงพยาบาลต้นแบบ และโรงพยาบาลเข้าสู่มาตรฐานสากล เขตสุขภาพที่ 2 ในวันที่ 17 กุมภาพันธ์ 2565 นำทีมโดย ผู้อำนวยการศูนย์สนับสนุนบริการสุขภาพที่ 2 นายณฤต อ่วมสุข และทีมคณะกรรมการมาตรฐานระบบบริการสุขภาพ 9 ด้าน ของศูนย์สนับสนุนบริการสุขภาพที่ 2 โดยมี ผู้อำนวยการโรงพยาบาลศรีสังวรสุโขทัย นพ.รเมศ ว่องวิไลรัตน์ และผู้รับผิดชอบงานมาตรฐานระบบบริการสุขภาพ 9 ด้าน ของโรงพยาบาล ร่วมกัน วางแผน เพื่อพัฒนา



## เอกสารแนบ 7

## ผลการดำเนินงาน(ต่อ)

2.6 ลงพื้นที่ส่งเสริม ให้คำปรึกษา แนะนำ ควบคุมกำกับ ปรับปรุงแก้ไข และพัฒนาในโรงพยาบาลต้นแบบและโรงพยาบาลก้าวสู่มาตรฐานสากล เขตสุขภาพที่ 2 ประจำปีงบประมาณ 2565 ณ โรงพยาบาลมหาวิทยาลัยนครสวรรค์ จังหวัดพิจิตร ระดับมาตรฐานระบบบริการสุขภาพระดับพัฒนา ที่ได้รับคัดเลือกเป็น โรงพยาบาลต้นแบบ และโรงพยาบาลเข้าสู่มาตรฐานสากล เขตสุขภาพที่ 2 ในวันที่ 9 พฤษภาคม 2565 นำทีมโดย ผู้อำนวยการศูนย์สนับสนุนบริการสุขภาพที่ 2 นายนฤตล อ่วมสุข และทีมคณะกรรมการมาตรฐานระบบบริการสุขภาพ 9 ด้าน จากกรมสนับสนุนบริการสุขภาพ เข้าร่วม





**เอกสารแนบ 8**

**ผลการดำเนินงาน(ต่อ)**

2.7 การส่งเสริมมาตรฐานระบบบริการสุขภาพแบบออนไลน์ให้โรงพยาบาลบ้านตากและโรงพยาบาลสมเด็จพระยุพราชหล่มเก่า ในวันที่ 10 พฤษภาคม 2565



ในวันที่ 10 พฤษภาคม 2565 นายอดุล อ่วมสุข ผู้อำนวยการศูนย์สนับสนุนบริการสุขภาพที่ 2 ร่วมกับทีมคณะกรรมการมาตรฐานระบบบริการสุขภาพ จากกองวิศวกรรมกรมแพทย์ กองแบบแผน กองสถานพยาบาลและการประกอบโรคศิลปะ กองสุขศึกษา และส่วนภูมิภาค จัดประชุมให้แนวทาง ส่งเสริม พัฒนา มาตรฐานระบบบริการสุขภาพ ในสถานบริการสุขภาพภาครัฐที่ได้รับคัดเลือกส่งเสริมและพัฒนาเป็นโรงพยาบาลต้นแบบและโรงพยาบาลสู่มาตรฐานสากล เขตสุขภาพที่ 2 ปีงบประมาณ 2565 ผ่านระบบออนไลน์ ให้กับโรงพยาบาลบ้านตาก จังหวัดตาก และโรงพยาบาลสมเด็จพระยุพราชหล่มเก่า จังหวัดเพชรบูรณ์ โดยมีรองผู้อำนวยการโรงพยาบาล คณะผู้บริหาร และผู้รับผิดชอบงานมาตรฐาน 9 ด้าน ของทั้ง 2 รพ. ร่วมแลกเปลี่ยน การดำเนินงาน ให้ข้อเสนอแนะ และโอกาสพัฒนา ร่วมกันเป็นอย่างดี

**ศูนย์สนับสนุนบริการสุขภาพที่ 2 กรมสนับสนุนบริการสุขภาพ**  
 21 หมู่ 4 ถนนบางสูง อ.เมือง จ.พิจิตร 35000 โทร 055-009509 โทรสาร 055-009510  
 moph2\_phitsunlokk@hss.mail.go.th <https://www.facebook.com/healthsupport2> 1426



## เอกสารแนบ 9

ผลการรับรองตามเกณฑ์มาตรฐานระบบบริการสุขภาพ  
โรงพยาบาลในเขตสุขภาพที่ 2 ประจำปี 2565

ลำดับ	สถานพยาบาล	จังหวัด	กระทรวง	ผลการประเมินตนเอง	ผลการประเมินโดยผู้ตรวจ	รับรองผล (โดยไม่เป็นทางการ)	หมายเหตุ
1	<u>โรงพยาบาลน้ำปาด</u>	อุดรดิตถ์	กระทรวงสาธารณสุข	พัฒนา	พัฒนา	พัฒนา	
2	<u>โรงพยาบาลฟากท่า</u>	อุดรดิตถ์	กระทรวงสาธารณสุข	คุณภาพ	พัฒนา	คุณภาพ	* คุณภาพปี 64
3	<u>โรงพยาบาลอุดรดิตถ์</u>	อุดรดิตถ์	กระทรวงสาธารณสุข	คุณภาพ	พัฒนา	พัฒนา	
4	<u>โรงพยาบาลพิชัย</u>	อุดรดิตถ์	กระทรวงสาธารณสุข	พัฒนา	พื้นฐาน	พื้นฐาน	
5	<u>โรงพยาบาลตรอน</u>	อุดรดิตถ์	กระทรวงสาธารณสุข	พัฒนา	พื้นฐาน	พื้นฐาน	
6	<u>โรงพยาบาลท่าปลา</u>	อุดรดิตถ์	กระทรวงสาธารณสุข	พื้นฐาน	พื้นฐาน	พื้นฐาน	
7	<u>โรงพยาบาลลับแล</u>	อุดรดิตถ์	กระทรวงสาธารณสุข	พัฒนา	พื้นฐาน	พื้นฐาน	
8	<u>โรงพยาบาลบ้านโคก</u>	อุดรดิตถ์	กระทรวงสาธารณสุข	พื้นฐาน	พื้นฐาน	พื้นฐาน	
9	<u>โรงพยาบาลทองแสนขัน</u>	อุดรดิตถ์	กระทรวงสาธารณสุข	พัฒนา	พื้นฐาน	พื้นฐาน	
10	<u>โรงพยาบาลค่ายพิชัยดาบหัก</u>	อุดรดิตถ์	กระทรวงกลาโหม	พัฒนา	พื้นฐาน	พื้นฐาน	
11	<u>โรงพยาบาลสามเงา</u>	ตาก	กระทรวงสาธารณสุข	พื้นฐาน	พื้นฐาน	พื้นฐาน	
12	<u>โรงพยาบาลอุ้มผาง</u>	ตาก	กระทรวงสาธารณสุข	พื้นฐาน	พื้นฐาน	พื้นฐาน	

13	<u>โรงพยาบาลแม่สอด</u>	ตาก	กระทรวง สาธารณสุข	พัฒนา	พื้นฐาน	คุณภาพ	* คุณภาพ ปี 63
14	<u>โรงพยาบาลสมเด็จพระเจ้า ตากสินมหาราช</u>	ตาก	กระทรวง สาธารณสุข	คุณภาพ	พัฒนา	พัฒนา	
15	<u>โรงพยาบาลท่าสองยาง</u>	ตาก	กระทรวง สาธารณสุข	พัฒนา	พื้นฐาน	พื้นฐาน	
16	<u>โรงพยาบาลบ้านตาก</u>	ตาก	กระทรวง สาธารณสุข	พัฒนา	คุณภาพ	คุณภาพ	
17	<u>โรงพยาบาลพบพระ</u>	ตาก	กระทรวง สาธารณสุข	คุณภาพ	พัฒนา	พัฒนา	
18	<u>โรงพยาบาลวังเจ้า</u>	ตาก	กระทรวง สาธารณสุข	คุณภาพ	พัฒนา	คุณภาพ	* คุณภาพ ปี 64
19	<u>โรงพยาบาลแม่ระมาด</u>	ตาก	กระทรวง สาธารณสุข	คุณภาพ	พัฒนา	พัฒนา	
20	<u>โรงพยาบาลค่ายวชิรปราการ</u>	ตาก	กระทรวงกลาโหม	พัฒนา	พื้นฐาน	พื้นฐาน	
21	<u>โรงพยาบาลกงไกรลาศ</u>	สุโขทัย	กระทรวง สาธารณสุข	พัฒนา	พื้นฐาน	พื้นฐาน	
22	<u>โรงพยาบาลบ้านด่านลาน หอย</u>	สุโขทัย	กระทรวง สาธารณสุข	พัฒนา	พื้นฐาน	พื้นฐาน	
23	<u>โรงพยาบาลทุ่งเสลี่ยม</u>	สุโขทัย	กระทรวง สาธารณสุข	พื้นฐาน	พื้นฐาน	พื้นฐาน	
24	<u>โรงพยาบาลศรีนคร</u>	สุโขทัย	กระทรวง สาธารณสุข	พัฒนา	พัฒนา	พัฒนา	
25	<u>โรงพยาบาลศรีสังวรสุโขทัย</u>	สุโขทัย	กระทรวง สาธารณสุข	คุณภาพ	พัฒนา	พัฒนา	
26	<u>โรงพยาบาลสุโขทัย</u>	สุโขทัย	กระทรวง สาธารณสุข	พัฒนา	พัฒนา	พัฒนา	
27	<u>โรงพยาบาลสวรรคโลก</u>	สุโขทัย	กระทรวง สาธารณสุข	พัฒนา	พื้นฐาน	พื้นฐาน	

28	<u>โรงพยาบาลศรีสังขาลย์</u>	สุโขทัย	กระทรวง สาธารณสุข	พัฒนา	พื้นฐาน	พื้นฐาน	
29	<u>โรงพยาบาลศรีรีมาศ</u>	สุโขทัย	กระทรวง สาธารณสุข	พัฒนา	พื้นฐาน	พื้นฐาน	
30	<u>โรงพยาบาลจิตเวชพิษณุโลก</u>	พิษณุโลก	กระทรวง สาธารณสุข	พื้นฐาน	พื้นฐาน	พื้นฐาน	
31	<u>โรงพยาบาลวัดโบสถ์</u>	พิษณุโลก	กระทรวง สาธารณสุข	พัฒนา	พื้นฐาน	พื้นฐาน	
32	<u>โรงพยาบาลชาติตระการ</u>	พิษณุโลก	กระทรวง สาธารณสุข	พัฒนา	พื้นฐาน	พื้นฐาน	
33	<u>โรงพยาบาลเนินมะปราง</u>	พิษณุโลก	กระทรวง สาธารณสุข	พัฒนา	พัฒนา	พัฒนา	
34	<u>โรงพยาบาลสมเด็จพระ ยุพราชนครไทย</u>	พิษณุโลก	กระทรวง สาธารณสุข	พัฒนา	พัฒนา	พัฒนา	
35	<u>โรงพยาบาลพุทธชินราช</u>	พิษณุโลก	กระทรวง สาธารณสุข	พัฒนา	พื้นฐาน	พื้นฐาน	
36	<u>โรงพยาบาลบางกระทุ่ม</u>	พิษณุโลก	กระทรวง สาธารณสุข	พื้นฐาน	พื้นฐาน	พื้นฐาน	
37	<u>โรงพยาบาลวังทอง</u>	พิษณุโลก	กระทรวง สาธารณสุข	พัฒนา	พื้นฐาน	พื้นฐาน	
38	<u>โรงพยาบาลบางระกำ</u>	พิษณุโลก	กระทรวง สาธารณสุข	พัฒนา	พื้นฐาน	พื้นฐาน	
39	<u>โรงพยาบาลพรหมพิราม</u>	พิษณุโลก	กระทรวง สาธารณสุข	พัฒนา	พัฒนา	พัฒนา	
40	<u>โรงพยาบาลกงบิน 46</u>	พิษณุโลก	กระทรวงกลาโหม	พัฒนา	พื้นฐาน	พื้นฐาน	
41	<u>โรงพยาบาลมหาวิทยาลัย นเรศวร</u>	พิษณุโลก	กระทรวง อุดมศึกษา วิทยาศาสตร์ วิจัย และนวัตกรรม	คุณภาพ	คุณภาพ	คุณภาพ	

42	โรงพยาบาลค่ายสมเด็จพระนเรศวร	พิษณุโลก	กระทรวงกลาโหม	คุณภาพ	พื้นฐาน	พื้นฐาน	
43	โรงพยาบาลเขาค้อ	เพชรบูรณ์	กระทรวงสาธารณสุข	พัฒนา	พื้นฐาน	พื้นฐาน	
44	โรงพยาบาลเพชรบูรณ์	เพชรบูรณ์	กระทรวงสาธารณสุข	คุณภาพ	พื้นฐาน	พื้นฐาน	
45	โรงพยาบาลหนองไผ่	เพชรบูรณ์	กระทรวงสาธารณสุข	คุณภาพ	พัฒนา	พัฒนา	
46	โรงพยาบาลวิเชียรบุรี	เพชรบูรณ์	กระทรวงสาธารณสุข	พัฒนา	พื้นฐาน	พื้นฐาน	
47	โรงพยาบาลสมเด็จพระยุพราชหล่มเก่า	เพชรบูรณ์	กระทรวงสาธารณสุข	คุณภาพ	พัฒนา	พัฒนา	
48	โรงพยาบาลหล่มสัก	เพชรบูรณ์	กระทรวงสาธารณสุข	คุณภาพ	พื้นฐาน	พื้นฐาน	
49	โรงพยาบาลบึงสามพัน	เพชรบูรณ์	กระทรวงสาธารณสุข	พัฒนา	พื้นฐาน	พื้นฐาน	
50	โรงพยาบาลน้ำหนาว	เพชรบูรณ์	กระทรวงสาธารณสุข	พื้นฐาน	พื้นฐาน	พื้นฐาน	
51	โรงพยาบาลวังโป่ง	เพชรบูรณ์	กระทรวงสาธารณสุข	คุณภาพ	พัฒนา	คุณภาพ	* คุณภาพปี 64
52	โรงพยาบาลศรีเทพ	เพชรบูรณ์	กระทรวงสาธารณสุข	พัฒนา	พื้นฐาน	คุณภาพ	* คุณภาพปี 63
53	โรงพยาบาลชนแดน	เพชรบูรณ์	กระทรวงสาธารณสุข	พัฒนา	พื้นฐาน	พื้นฐาน	
54	โรงพยาบาลค่ายพ่อขุนผาเมือง	เพชรบูรณ์	กระทรวงกลาโหม	พัฒนา	พื้นฐาน	พื้นฐาน	

## 2. งานเทคโนโลยีสารสนเทศ

ในปี 2565 นี้งานเทคโนโลยีสารสนเทศมีการติดตามความก้าวหน้า และศึกษาเทคโนโลยีต่างๆ ในปัจจุบันที่ไม่มีค่าใช้จ่าย และสามารถเรียนรู้นำมาประยุกต์ใช้งานได้ง่าย เพื่อการนำมาประยุกต์ใช้ในองค์กรได้อย่างเหมาะสม ซึ่งในรอบปี 2565 นี้ เทคโนโลยีที่ถูกนำมาพัฒนาและประยุกต์ใช้เพื่อเพิ่มประสิทธิภาพการบริหารจัดการในองค์กรคือระบบ Cloud Database และ AppSheet ซึ่งได้ริเริ่มนำมาจัดทำฐานข้อมูลบางส่วนขององค์กรและพัฒนาแอปพลิเคชันต่างๆ ด้วย AppSheet เช่น

1. แอปพลิเคชันสุศาลาพระราชทาน ที่ได้นำคุณสมบัติบันทึกข้อมูลและเรียกใช้งานแบบ OffLine ได้ มาประยุกต์ใช้งานได้อย่างลงตัวกับสภาพปัญหาของพื้นที่ ที่มีโอกาสสัญญาณอินเทอร์เน็ตไม่มีหรือขาดหายเป็นระยะ ทำให้ปัจจุบันเจ้าหน้าที่สุศาลาพระราชทานในพื้นที่สามารถบันทึกข้อมูลการปฏิบัติงานการให้บริการสาธารณสุขประจำวันแก่ประชาชนในพื้นที่ราบสูงได้อย่างต่อเนื่องและข้อมูลดังกล่าวหน่วยงานที่เกี่ยวข้องภายนอกก็สามารถเข้าถึงและติดตามดูเพื่อให้คำปรึกษาแก่เจ้าหน้าที่สุศาลาพระราชทานได้อย่างรวดเร็วมากขึ้น
2. แอปพลิเคชัน 02 Challenge ที่จำลองการแข่งขันกีฬาภายในองค์กร ให้ จนท.ได้ร่วมแบ่งกลุ่มและร่วมสนุกด้วยการออกกำลังแล้วนำมาบันทึกผลค่า ระยะทาง , ระยะเวลา และจำนวนแคลอรีที่เผาผลาญ เป็นกิจกรรมที่ช่วยให้เจ้าหน้าที่ใส่ใจกับการดูแลสุขภาพด้วยการออกกำลังกายกันมากยิ่งขึ้น
3. แอปพลิเคชัน Elderly ที่ใช้เป็นเครื่องมือในการจัดทำฐานข้อมูลสถานประกอบการเพื่อสุขภาพ กิจกรรมดูแลผู้สูงอายุ เก็บพิกัดตำแหน่งเพื่อแสดงแผนที่สถานที่ตั้งของแต่ละแห่ง รวมถึงเป็นเครื่องมือประเมินมาตรฐานของกิจการดูแลผู้สูงอายุด้วย
4. แอปพลิเคชัน Vasadu เพื่อใช้เป็นเครื่องมือในการบริหารจัดการคลังวัสดุ เพื่อบันทึกการรับเข้า จ่าย ออก โดยรายงานมูลค่าและจำนวนวัสดุออกมาได้ จำแนกไปตามประเภทหรือตามกลุ่มงานที่เบิกไปใช้งานได้ รวมถึงมูลค่าคงคลังสุทธิได้
5. แอปพลิเคชัน MyHos ที่ใช้เป็นเครื่องมือรวบรวมฐานข้อมูลอาคาร สิ่งปลูกสร้างต่างๆในโรงพยาบาล เขตสุขภาพที่ 2 และเป็นเครื่องมือบริหารจัดการข้อมูลอาคารและระบบประกอบอาคารได้

### 3.ประเด็นด้านคุ้มครองผู้บริโภคด้านระบบบริการสุขภาพ



## 1. ผลการดำเนินงานตามตัวชี้วัดที่เกี่ยวข้องกับประเด็นด้านคุ้มครองผู้บริโภคด้านระบบบริการสุขภาพ

## รายงานผลการดำเนินการตามตัวชี้วัด ประจำปีงบประมาณ พ.ศ. 2565

## 1. ร้อยละของสถานพยาบาลประเภทที่รับผู้ป่วยไว้ค้างคืน (โรงพยาบาลเอกชน) กลุ่มเป้าหมาย ได้รับการตรวจมาตรฐานให้เป็นไปตามเกณฑ์ที่กำหนด (ร้อยละ 80)

ลำดับที่	จังหวัด	ร้อยละของสถานพยาบาลกลุ่มเป้าหมายได้รับการตรวจมาตรฐาน ให้เป็นไปตามเกณฑ์ที่กำหนด (ร้อยละ 80)			
		เป้าหมาย โรงพยาบาลเอกชน ทั้งหมด	โรงพยาบาลเอกชน ที่ได้รับการตรวจ มาตรฐาน (แห่ง)	โรงพยาบาลเอกชนที่ได้รับ การตรวจมาตรฐานเป็นไป ตามเกณฑ์ที่กำหนด (แห่ง)	โรงพยาบาลเอกชนที่ ไม่เป็นไปตามเกณฑ์ที่ กำหนด (แห่ง)
1	ตาก	2	2	2	-
2	พิษณุโลก	5	5	5	-
3	เพชรบูรณ์	2	2	2	-
4	สุโขทัย	3	3	3	-
5	อุตรดิตถ์	1	1	1	-
รวม		13	13	13	-



## รายชื่อสถานพยาบาลกลุ่มเป้าหมายที่ได้รับการตรวจมาตรฐานให้เป็นไปตามเกณฑ์ที่กำหนด

จังหวัด	ชื่อสถานพยาบาล เป้าหมาย	จำนวน เตียง	ลักษณะการตรวจ มาตรฐาน	วันที่ดำเนินการ	ผลการ ดำเนินงาน
ตาก	1. นครแม่สอด อินเตอร์เนชั่นเนล	59	ศบส.2 ร่วมกับ สสจ.	26 ก.ค. 2565	✓
	2. แม่สอดราม	100	ศบส.2 ร่วมกับ สสจ.	26 ก.ค. 2565	✓
พิษณุโลก	3. พิษณุเวช	150	ศบส.2 ร่วมกับ สสจ.	1 ส.ค. 2565	✓
	4. กรุงเทพพิษณุโลก	100	ศบส.2 ร่วมกับ สสจ.	2 ส.ค. 2565	✓
	5. รวมแพทย์พิษณุโลก	100	ศบส.2 ร่วมกับ สสจ.	3 ส.ค. 2565	✓
	6. พิษณุโลกฮอสพิทอล	60	ศบส.2 ร่วมกับ สสจ.	4 ส.ค. 2565	✓
	7. ส.รังสีรักษาและเวชศาสตร์นิวเคลียร์	10	ศบส.2 ร่วมกับ สสจ.	5 ส.ค. 2565	✓
เพชรบูรณ์	8. เพชรรัตน์	59	ศบส.2 ร่วมกับ สสจ.	8 ส.ค. 2565	✓
	9. นครหล่ม (ทั่วไปขนาดเล็ก)	10	ศบส.2 ร่วมกับ สสจ.	9 ส.ค. 2565	✓
สุโขทัย	10. ส.เวชกรรมหม้ออาคม	23	ศบส.2 ร่วมกับ สสจ.	28 มิ.ย. 2565	✓
	11. รวมแพทย์สุโขทัย	60	ศบส.2 ร่วมกับ สสจ.	28 มิ.ย. 2565	✓
	12. พัฒนเวช สุโขทัย	25	ศบส.2 ร่วมกับ สสจ.	29 มิ.ย. 2565	✓
อุตรดิตถ์	13. พิษณุเวชอุตรดิตถ์	57	ศบส.2 ร่วมกับ สสจ.	1 ก.ค. 2565	✓
<b>รวม</b>	<b>13 แห่ง</b>				<b>100%</b>

## 2. จำนวนสถานพยาบาลที่มีการจัดบริการคลินิกกัญชาทางการแพทย์แบบบูรณาการ 3 แห่ง/เขต

ลำดับ ที่	จังหวัด	จำนวนสถานพยาบาลที่มีการจัดบริการคลินิกกัญชาทางการแพทย์แบบบูรณาการ		
		จำนวนโรงพยาบาลที่ ให้บริการกัญชาทาง การแพทย์ (แห่ง)	จำนวนคลินิกที่ ให้บริการกัญชา (แห่ง)	จำนวนสถานพยาบาลที่ ให้บริการกัญชาทั้งหมด (แห่ง)
1	ตาก			0
2	พิษณุโลก	1	1	2
3	เพชรบูรณ์		3	3
4	สุโขทัย			0
5	อุตรดิตถ์		1	1
<b>รวม</b>		<b>1</b>	<b>5</b>	<b>6</b>

## รายชื่อสถานพยาบาลที่มีการจัดบริการคลินิกกัญชาทางการแพทย์แบบบูรณาการ

สถานพยาบาลที่ได้รับอนุญาต				จังหวัด
ลำดับที่	รายชื่อสถานพยาบาล	ประเภทคลินิก	ประเภทโรงพยาบาล	
1	โรงพยาบาลพิษณุเวช		ทั่วไป ขนาดใหญ่	พิษณุโลก
2	คลินิกการแพทย์แผนไทยตึกกัจฉาเวช	การแพทย์แผนไทย		พิษณุโลก
3	คลินิกแพทย์เวชัชชัย-แพทย์หญิงเสาวนิตย์	เวชกรรม		เพชรบูรณ์
4	หน่วยบริการสุขภาพสำนักงานสาธารณสุข	หน่วยบริการ		เพชรบูรณ์
5	อโรคาคลินิกการแพทย์แผนไทย	การแพทย์แผนไทย		เพชรบูรณ์
6	คลินิกหมอธีรวุฒิ-หมอฝ้าย	เวชกรรม		อุดรดิตถ์
รวม	6 แห่ง			

## 3. จำนวนเครือข่ายระบบเฝ้าระวังสถานพยาบาลและการประกอบโรคศิลปะ (จำนวน 1 เครือข่าย/เขต)

ลำดับที่	ชื่อเครือข่าย	ผู้ประสานงาน	จังหวัด	เป้าหมาย	ผลการดำเนินงาน
1	เครือข่ายคุ้มครองผู้บริโภคด้านบริการสุขภาพ จังหวัดอุดรดิตถ์	ร.ต.เครือ มีสุข	อุดรดิตถ์	30 คน	✓
2	ศูนย์ประสานงานหลักประกันสุขภาพประชาชนจังหวัดพิษณุโลก	นายรุ่งฤทธิ์ เรืองรุ่ง	พิษณุโลก	30 คน	✓

4. ร้อยละของสถานประกอบการ การดูแลผู้สูงอายุหรือผู้มีภาวะพึ่งพิงผ่านเกณฑ์มาตรฐานตามที่กำหนด (ร้อยละ 80)

ลำดับ ที่	จังหวัด	ลักษณะบริการ							
		ลักษณะที่ ๑		ลักษณะที่ ๒		ลักษณะที่ ๓		สรุปผลการอนุญาต	
		ยื่นขอ	อนุญาต	ยื่นขอ	อนุญาต	ยื่นขอ	อนุญาต	2565	ร้อยละ
1	ตาก							-	-
2	พิษณุโลก					16	15	15	93.75
3	เพชรบูรณ์					1	1	1	100
4	สุโขทัย					1	1	1	100
5	อุตรดิตถ์					3	3	3	100
รวม						21	20	3	95.24

รายชื่อสถานประกอบการเพื่อสุขภาพ ประเภทกิจการดูแลผู้สูงอายุหรือผู้มีภาวะพึ่งพิงที่ได้รับอนุญาต

ลำดับ ที่	จังหวัด	ชื่อสถานประกอบการ	ชื่อผู้ประกอบการ	ออกเลขที่ใบอนุญาต	ผลการ ตรวจ
1	อุตรดิตถ์	บ้านพอใจเนอร์สซิ่งโฮม อุตรดิตถ์	นางกัลยา อัครคะ	สส 530430001-64	✓
2	อุตรดิตถ์	บ้านแทนคุณ อุตรดิตถ์	น.ส.ธนิษฐนันท์ บุญจันทร์	สส 530430002-64	✓
3	พิษณุโลก	บริรักษ์ เวลเนสเซ็นเตอร์	บ.ไทยสมาร์ท ซีเนียร์จำกัด	สส 650430004-64	✓
4	สุโขทัย	สุโขทัยเนอร์สซิ่งโฮม	นางศศิฉาย ใจทาวงศ์	สส 640430005-64	✓
5	พิษณุโลก	สายใยสัมพันธ์เนอร์สซิ่งโฮม สาขา พล.	พจก. ศูนย์บริหารพิเศษสายใยแพร่	สส 650430006-64	✓
6	พิษณุโลก	บ้านลลิสานเนอร์ซิ่งโฮม สาขา พล.	บ.เดอะกูดไลฟ์ เนอร์สซิ่งโฮม	สส 650430007-64	✓
7	พิษณุโลก	บ้านอุ่นใจดี	นางบุญพริกา บุญศิริตระกูล	สส 650430008-64	✓
8	พิษณุโลก	บ้านอามวายน้อย	นางลนาวัลย์ เสือเปรม	สส 650430010-64	✓
9	พิษณุโลก	บ้านป่าป่า มาม้า พิษณุโลก	ห้างหุ้นส่วนจำกัด บ้านป่าป่า มาม้า	สส 650430009-64	✓
10	พิษณุโลก	บ้านเต็มสุขเนอร์สซิ่งแคร์	นางณัฐกิจจา โมรา	สส 650430011-64	✓
11	พิษณุโลก	เดอะ เวลเนส เนอร์สซิ่งโฮม	นางสาวเนตรดาว ม่านทอง	สส 650430012-64	✓
12	พิษณุโลก	บ้านปัญญาเวช	นางสาวนพวรรณ ตั้งตระกูล	สส 650430013-64	✓
13	พิษณุโลก	ราชฎร์พิษณุ	ห้างหุ้นส่วนจำกัด ราชฎร์พิษณุ	สส 650430001-65	✓

ลำดับ ที่	จังหวัด	ชื่อสถานประกอบการ	ชื่อผู้ประกอบการ	ออกเลขที่ใบอนุญาต	ผลการ ตรวจ
14	พิษณุโลก	บ้านอบอุ่นพิษณุโลก	หจก. บ้านอบอุ่นพิษณุโลก	สส 650430002-65	✓
15	พิษณุโลก	บ้านแสนสุขเนอร์สซิ่งแคร์	หจก. แสนสุขเนอร์สซิ่งแคร์	สส 650430003-65	✓
16	พิษณุโลก	พัชพลโฮมแคร์	หจก. พัชพลโฮมแคร์	สส 650430004-65	✓
17	พิษณุโลก	บ้านลลิสา พิษณุโลก สาขาอินโดจีน	บ.บ้านลลิสากำแพงเพชร จำกัด	สส 650430005-65	✓
18	เพชรบูรณ์	เพชรบูรณ์เนิร์สซิ่งแคร์	บ.เพชรบูรณ์เนิร์สซิ่งแคร์ จำกัด	สส 650430006-65	✓
19	อุตรดิตถ์	ธนาเรียเนอร์สซิ่งโฮม	นายพันธนภัทร วานิช	สส 650430007-65	✓
20	พิษณุโลก	บ้านมีรักซ์	นางสาวภาวนิชา โตสำลี	สส 650430008-65	✓
21	พิษณุโลก	บ้านแทนคุณ พิษณุโลก	นางปัญญญาภัทร ชันทอง	อยู่ระหว่างดำเนินการ	✓
รวม		21 แห่ง		20 แห่ง	95.24%

#### 5. จำนวนสถานประกอบการเพื่อสุขภาพ มีการใช้ผลิตภัณฑ์กัญชงหรือกัญชาที่ได้มาตรฐาน

จังหวัด	เป้าหมาย ปี 2565 ได้รับการอนุญาต 3 แห่ง/เขต								ผลการ ดำเนินงาน (ร้อยละ)
	สปา		นวดเพื่อสุขภาพ		นวดเพื่อเสริม ความงาม		สรุปผลการ ดำเนินงาน		
	ยื่นขอ	ผ่านการ รับรอง	ยื่นขอ	ผ่านการ รับรอง	ยื่นขอ	ผ่านการ รับรอง	ยื่นขอ	ผ่านการ รับรอง	
ตาก									
พิษณุโลก	2	2					2	2	100%
เพชรบูรณ์									
สุโขทัย			1	1			1	1	100%
อุตรดิตถ์									
รวม	2	2	1	1	-	-	3	3	100%

## 2. การดำเนินงานตามโครงการที่เกี่ยวข้อง

2.1 โครงการส่งเสริม พัฒนา ควบคุม กำกับ ให้สถานพยาบาลภาคเอกชน, สถานประกอบการเพื่อสุขภาพ ได้มาตรฐาน ตามที่กฎหมายกำหนด เขตสุขภาพที่ 2 ประจำปีงบประมาณ 2565 งบประมาณจากกองสถานพยาบาลและการประกอบโรคศิลปะ จำนวน 53,000.- บาท และกองสถานประกอบการเพื่อสุขภาพ 71,250.- บาท รวมทั้งสิ้นจำนวน 124,250 บาท (หนึ่งแสนสองหมื่นสี่พันสองร้อยห้าสิบบาทถ้วน)

**กิจกรรมที่ 1 ชี้แจงการดำเนินงาน ส่งเสริม พัฒนา ควบคุม กำกับ การดำเนินงานสถานพยาบาลเอกชน และสถานประกอบการเพื่อสุขภาพให้กับพนักงานเจ้าหน้าที่ หน่วยงานที่เกี่ยวข้อง**

กลุ่มคุ้มครองผู้บริโภคด้านบริการสุขภาพ ศูนย์สนับสนุนบริการสุขภาพที่ 2 ได้ดำเนินการชี้แจง การดำเนินงานส่งเสริม พัฒนา ควบคุม กำกับ การดำเนินงานสถานพยาบาลเอกชน ตามพระราชบัญญัติสถานพยาบาล พ.ศ.2541 และแก้ไขเพิ่มเติม และสถานประกอบการเพื่อสุขภาพ ตามพระราชบัญญัติสถานประกอบการเพื่อสุขภาพ พ.ศ.2559 และแก้ไขเพิ่มเติม ให้กับพนักงานเจ้าหน้าที่ หน่วยงานที่เกี่ยวข้อง โดยการ จัดประชุมในรูปแบบออนไลน์ ผ่านระบบ *Zoom Meeting* ซึ่งเป็นการปรับกลยุทธ์ในการดำเนินงานตาม สถานการณ์การระบาดของโรคติดเชื้อไวรัสโคโรนาสายพันธุ์ใหม่ 2019 เพื่อให้การพัฒนาศักยภาพพนักงาน เจ้าหน้าที่คุ้มครองผู้บริโภคด้านสุขภาพ ผู้รับผิดชอบงานสถานพยาบาลเอกชนและสถานประกอบการเพื่อสุขภาพ ระดับจังหวัด ระดับอำเภอ ในพื้นที่เขตสุขภาพที่ 2 ทั้ง 5 จังหวัด ได้แก่ จังหวัดตาก จังหวัดพิษณุโลก จังหวัดเพชรบูรณ์ จังหวัดสุโขทัย และจังหวัดอุตรดิตถ์

### ประโยชน์ที่ผู้เข้าร่วมการอบรมได้รับ

พนักงานเจ้าหน้าที่ผู้รับผิดชอบงานเกิดความรู้ความเข้าใจ และมีศักยภาพในการดำเนินงาน ควบคุม กำกับ สถานพยาบาลเอกชน และสถานประกอบการเพื่อสุขภาพให้มีคุณภาพมาตรฐานตามที่กฎหมายกำหนด

### ปัญหา อุปสรรคและการแก้ไข

เนื่องจากเกิดการระบาดของโรคติดเชื้อไวรัสโคโรนาสายพันธุ์ใหม่ 2019 จึงส่งผลกระทบต่อให้แนวทางการดำเนินงานต้องปรับตามสถานการณ์ จึงส่งผลให้การดำเนินงานไม่เป็นไปตามแผนที่กำหนดไว้ ส่งผลให้การชี้แจง กระบวนการงาน และสร้างความเข้าใจในการดำเนินงานเกิดความล่าช้า

## ภาพกิจกรรมการดำเนินงาน

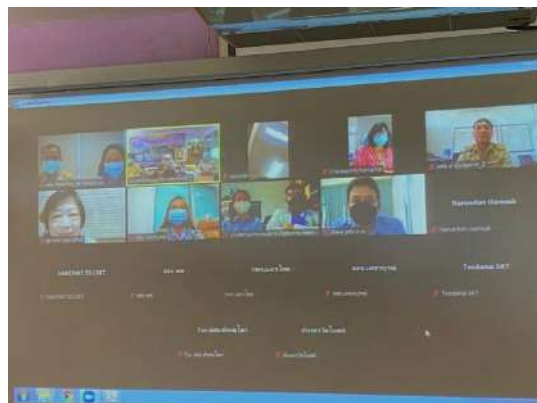

### กิจกรรมที่ 2 จัดประชุมคณะกรรมการดำเนินงานคุ้มครองผู้บริโภคด้านระบบบริการสุขภาพ ศูนย์สนับสนุนบริการสุขภาพที่ 2

กลุ่มคุ้มครองผู้บริโภคด้านบริการสุขภาพ ศูนย์สนับสนุนบริการสุขภาพที่ 2 ได้ดำเนินการแต่งตั้งเจ้าหน้าที่ผู้เกี่ยวข้องจากทุกกลุ่มงานภายใน เพื่อร่วมเป็นคณะกรรมการดำเนินงานขับเคลื่อนภารกิจการส่งเสริม ควบคุม กำกับ และเฝ้าระวังสถานพยาบาลภาคเอกชนและสถานประกอบการเพื่อสุขภาพ ในพื้นที่เขตสุขภาพที่ 2 ทั้ง 5 จังหวัด ได้แก่ จังหวัดตาก จังหวัดพิษณุโลก จังหวัดเพชรบูรณ์ จังหวัดสุโขทัย และจังหวัดอุตรดิตถ์ โดยจะมีการประชุมเพื่อวางแผนและพิจารณารูปแบบการดำเนินงานแบบบูรณาการร่วมกัน เพื่อให้การดำเนินงานคุ้มครองผู้บริโภคด้านระบบบริการสุขภาพดำเนินไปด้วยเรียบร้อย ผู้รับบริการได้รับบริการด้านสุขภาพที่มีคุณภาพ ปลอดภัยและสมประโยชน์ต่อไป ซึ่งได้ดำเนินการจัดการประชุมคณะกรรมการดำเนินงานคุ้มครองผู้บริโภคด้านระบบบริการสุขภาพ จำนวน 2 ครั้ง โดยใช้งบประมาณทั้งสิ้น 4,560.- บาท

#### ประโยชน์ที่ได้รับ

การดำเนินงานคุ้มครองผู้บริโภคด้านระบบบริการสุขภาพ เกิดการมีส่วนร่วมจากพนักงานเจ้าหน้าที่จากทุกกลุ่มที่เกี่ยวข้อง เกิดการบูรณาการงานร่วมกันส่งผลให้การขับเคลื่อนงานส่งเสริม ควบคุม กำกับ และเฝ้าระวังสถานพยาบาลภาคเอกชนและสถานประกอบการเพื่อสุขภาพ ในพื้นที่เขตสุขภาพที่ 2 เป็นไปตามเป้าหมายที่กำหนดอย่างมีประสิทธิภาพ

#### ปัญหา อุปสรรคและการแก้ไข

เนื่องจากบุคลากรภายในกลุ่มคุ้มครองผู้บริโภคด้านระบบบริการสุขภาพ มีเจ้าหน้าที่ 1 ราย จึงทำให้บุคลากรในกลุ่มไม่เพียงพอต่อการขับเคลื่อนไม่เป็นไปตามแผน เพราะจะต้องขอความร่วมมือจากกลุ่มงานอื่นๆ ร่วมดำเนินการด้วยจึงทำให้ต้องมีปรับแผนการดำเนินงานเพื่อไม่ทับซ้อนกับกลุ่มงานอื่นที่เกี่ยวข้องในภารกิจ ส่งผลให้การดำเนินงานไม่เป็นไปตามที่วางไว้และเกิดความล่าช้า

## ภาพกิจกรรมการดำเนินงาน



### กิจกรรมที่ 3 ตรวจสอบมาตรฐานสถานประกอบการเพื่อสุขภาพ ประเภทกิจการดูแลผู้สูงอายุหรือผู้มีภาวะพึ่งพิง

ตามที่กรมสนับสนุนบริการสุขภาพ ได้มอบหมายภารกิจในการพิจารณาอนุญาตสถานประกอบการเพื่อสุขภาพ ประเภทกิจการดูแลผู้สูงอายุหรือผู้มีภาวะพึ่งพิง ในเขตพื้นที่สุขภาพที่ 2 ตามพระราชบัญญัติสถานประกอบการเพื่อสุขภาพ พ.ศ.2559 และกฎกระทรวงที่เกี่ยวข้อง โดยกลุ่มคุ้มครองผู้บริโภคด้านบริการสุขภาพ ศูนย์สนับสนุนบริการสุขภาพที่ 2 ได้ดำเนินการสำรวจ ส่งเสริมมาตรฐานให้แก่ผู้ประกอบการได้เป็นแนวทางปฏิบัติเพื่อให้เกิดความปลอดภัยต่อผู้ให้บริการและผู้รับบริการ โดยมีการตรวจประเมินเพื่อพิจารณาใบอนุญาตในรูปแบบคณะกรรมการร่วมพิจารณา พร้อมให้คำแนะนำเพื่อการพัฒนา และมีการจัดกิจกรรมมอบใบอนุญาตให้กับสถานประกอบการที่ผ่านเกณฑ์มาตรฐาน เพื่อเป็นการสร้างขวัญกำลังใจให้กับผู้ประกอบการ ตลอดจนเป็นการสร้างแรงจูงใจประชาสัมพันธ์ให้กับผู้ประกอบการเข้าสู่ระบบการอนุญาตตามที่กฎหมายกำหนดและผู้รับบริการเลือกใช้บริการที่ได้รับการรับรองมาตรฐานมากยิ่งขึ้น โดยใช้งบประมาณทั้งสิ้นจำนวน 1,360.- บาท **ประโยชน์ที่ได้รับ**

การประกอบการกิจการสถานประกอบการเพื่อสุขภาพ ประเภทการดูแลผู้สูงอายุหรือผู้มีภาวะพึ่งพิงในพื้นที่เขตสุขภาพที่ 2 ทุกแห่งได้รับทราบแนวทางและผู้ประกอบการให้ความสนใจที่จะยื่นขออนุญาตเพื่อให้การประกอบกิจการดำเนินการให้บริการที่มีคุณภาพตามเกณฑ์มาตรฐานที่กำหนด ตลอดจนเป็นการคุ้มครองผู้บริโภคด้านระบบบริการสุขภาพ ที่มีประสิทธิภาพ สมประโยชน์ตามเจตนารมณ์ของกฎหมาย

## ปัญหา อุปสรรคและการแก้ไข

1. เนื่องจากการดำเนินงานอยู่ในช่วงสถานการณ์การระบาดของโรคติดเชื้อไวรัสโคโรนาสายพันธุ์ใหม่ 2019 จึงส่งผลกระทบต่อให้การตรวจประเมินมาตรฐานสถานประกอบการเพื่อสุขภาพ ประเภทการดูแลผู้สูงอายุ หรือผู้มีภาวะพึ่งพิงต้องปรับรูปแบบการตรวจประเมินผ่านเอกสารรายงานผลการดำเนินงานตามเกณฑ์ที่กำหนด จึงทำให้เกิดความคาดเคลื่อน และความไม่ชัดเจน จึงแจ้งให้ผู้ประกอบการจัดส่งเอกสารเพิ่มเติมส่งผลให้การพิจารณาจะต้องขยายระยะเวลาการพิจารณาออกไป จึงทำให้การพิจารณาออกใบอนุญาตไม่เป็นไปตามระยะเวลาและกระบวนการขั้นตอนที่กำหนดไว้

2. การเข้าตรวจประเมินโดยการลงพื้นที่สถานประกอบการ มีข้อจำกัดในเรื่องของจำนวนบุคลากรที่ต้องลดจำนวนลง จำนวนสถานประกอบการที่จะลงตรวจ (1 แห่ง/วัน) และการเช็คสถานการณ์การระบาดของพื้นที่เพื่อประเมินความเสี่ยงก่อนเข้าพื้นที่ พร้อมกับปฏิบัติตามมาตรการป้องกันควบคุมโรค เพื่อป้องกันและควบคุมการแพร่กระจายเชื้อของโรคติดเชื้อไวรัสโคโรนาสายพันธุ์ใหม่ 2019 เนื่องจากผู้สูงอายุที่มีโรคประจำตัว เช่น โรคเบาหวาน โรคความดันโลหิตสูง โรคปอด โรคเมะเร็ง ถือเป็นกลุ่มเสี่ยงที่จะรับเชื้อไวรัสโคโรนาสายพันธุ์ใหม่ 2019 ได้ง่ายจึงต้องตระหนักในการป้องกันและควบคุมโรคตามมาตรการสาธารณสุขอย่างเคร่งครัด

3. เกณฑ์ประเมินในบางข้อยังไม่ชัดเจนและไม่มีแนวทางที่ชัดเจนในเรื่องช่องแนวทางปฏิบัติ จึงทำให้คณะกรรมการผู้ตรวจต้องประชุมเพื่อหารือในประเด็นที่อาจเกิดความเข้าใจคลาดเคลื่อน เพื่อสรุปแนวทางการพิจารณาที่เป็นมาตรฐานเดียวกันและปลอดภัยต่อผู้ให้บริการและผู้รับบริการ

### ภาพกิจกรรมการดำเนินงาน

#### กิจกรรมตรวจประเมินมาตรฐานสถานประกอบการเพื่อสุขภาพ







#### กิจกรรมที่ 4 จัดอบรมพัฒนาศักยภาพผู้ประกอบการเพื่อกำกับ ติดตามสถานประกอบการประเภทกิจการ การดูแลผู้สูงอายุหรือผู้มีภาวะพึ่งพิงเป้าหมายตามมาตรฐานที่กำหนด

กลุ่มคุ้มครองผู้บริโภคด้านบริการสุขภาพ ศูนย์สนับสนุนบริการสุขภาพที่ 2 ได้จัดกิจกรรมอบรมพัฒนาศักยภาพผู้ประกอบการเพื่อกำกับ ติดตามสถานประกอบการประเภทกิจการการดูแลผู้สูงอายุหรือผู้มีภาวะพึ่งพิงเป้าหมายตามมาตรฐานที่กำหนด ภายใต้โครงการส่งเสริม พัฒนา ควบคุมกำกับ ให้สถานพยาบาลภาคเอกชน และสถานประกอบการเพื่อสุขภาพได้มาตรฐานตามที่กฎหมายกำหนด ประจำปีงบประมาณ 2565 เพื่อชี้แจงรายละเอียดเกี่ยวกับการประสงค์ขอรับใบอนุญาตประกอบกิจการ การออกใบอนุญาต การชำระค่าธรรมเนียม ใบอนุญาตให้เป็นไปตามแบบ หลักเกณฑ์ วิธีการและเงื่อนไขที่กำหนดในกฎกระทรวง และส่งเสริมมาตรฐานทั้ง 3 ด้าน ตามเกณฑ์การประเมินเพื่อให้ผู้ประกอบการ ผู้ดำเนินการ ผู้ให้บริการมีความรู้ ความเข้าใจในการประกอบกิจการตามเกณฑ์ที่กฎหมายกำหนดมากยิ่งขึ้น พร้อมทั้งส่งเสริมทักษะการป้องกันระงับอัคคีภัย การปฐมพยาบาลเบื้องต้น การช่วยฟื้นคืนชีพ และกระบวนการส่งต่อผู้ป่วยตามขั้นตอนอย่างทันท่วงที เพื่อลดความเสี่ยงแก่ผู้รับบริการในสถานประกอบการต่อไป โดยใช้งบประมาณทั้งสิ้น จำนวน 5,700.- บาท

#### ประโยชน์ที่ได้รับ

ผู้ประกอบการ ผู้ดำเนินการ ผู้ให้บริการมีความรู้ความเข้าใจ มีแนวทางปฏิบัติสอดคล้องตามเจตนารมณ์ของกฎหมายเป็นไปในทิศทางเดียวกัน พนักงานเจ้าหน้าที่ที่เกี่ยวข้องสามารถนำไปใช้ในการปฏิบัติงานได้อย่างถูกต้องตามหลักเกณฑ์ วิธีการและเงื่อนไข ซึ่งจะส่งผลให้สถานประกอบการเพื่อสุขภาพที่ยื่นประสงค์ขออนุญาตผ่านการพิจารณาอนุญาตได้มากยิ่งขึ้น

#### ปัญหา อุปสรรคและการแก้ไข

สถานประกอบการเพื่อสุขภาพบางแห่งไม่สามารถส่งพนักงานเจ้าหน้าที่เข้าร่วมกิจกรรมในครั้งนี้ได้ จึงทำให้การส่งเสริมมาตรฐานยังไม่ครอบคลุมทุกแห่ง ควรมีการอบรมพัฒนาศักยภาพพนักงานเจ้าหน้าที่เป็นประจำทุกปีอย่างต่อเนื่อง

ภาพกิจกรรมการดำเนินงาน

กิจกรรมจัดอบรมให้ความรู้ส่งเสริมมาตรฐานตามเกณฑ์ที่กำหนด



ภาพกิจกรรมการดำเนินงาน

กิจกรรมมอบใบอนุญาตประกอบกิจการ



## กิจกรรมที่ 5 ส่งเสริม ดูแล กำกับติดตาม และตรวจประเมิน สถานพยาบาลภาคเอกชนและสถานประกอบการเพื่อสุขภาพในพื้นที่ 5 จังหวัด เขตสุขภาพที่ 2

กลุ่มคุ้มครองผู้บริโภคด้านบริการสุขภาพ ศูนย์สนับสนุนบริการสุขภาพที่ 2 ได้รับมอบหมายภารกิจจากกรมสนับสนุนบริการสุขภาพในการส่งเสริม ดูแล กำกับติดตาม สถานพยาบาลภาคเอกชน ภายใต้พระราชบัญญัติสถานพยาบาล พ.ศ.2541 พระราชบัญญัติการประกอบโรคศิลปะ พ.ศ.2542 และพระราชบัญญัติคุ้มครองเด็กที่เกิดโดยอาศัยเทคโนโลยีช่วยการเจริญพันธุ์ทางการแพทย์ พ.ศ. ๒๕๕๘ และสถานประกอบการเพื่อสุขภาพ ภายใต้พระราชบัญญัติสถานประกอบการเพื่อสุขภาพ พ.ศ.2559 เพื่อให้ประชาชนได้รับบริการด้านระบบบริการสุขภาพที่มีคุณภาพ มาตรฐานตามที่กำหนด หรือผ่านการรับรองคุณภาพจากหน่วยงานที่เกี่ยวข้อง และเพื่อให้ประชาชนเข้าถึงข้อมูลและบริการสุขภาพ สามารถตัดสินใจเลือกใช้บริการที่มีประสิทธิภาพ เกิดประโยชน์สูงสุด ปลอดภัยเท่าเทียม โดยมีการจัดกิจกรรมส่งเสริม ดูแล กำกับติดตาม และประเมินมาตรฐานโรงพยาบาลเอกชน ทุกแห่งในพื้นที่เขตสุขภาพที่ 2 ทั้ง 5 จังหวัด ร่วมกับสำนักงานสาธารณสุขจังหวัด ในการกำกับควบคุมและเฝ้าระวังสถานพยาบาลภาคเอกชน สถานประกอบการเพื่อสุขภาพ และผู้ประกอบการโรคศิลปะ อย่างครอบคลุมทุกจังหวัดในเขตสุขภาพที่ 2 โดยใช้งบประมาณจำนวน 25,890.- บาท และสนับสนุนงบประมาณดำเนินงานให้สำนักงานสาธารณสุขจังหวัดดังนี้

1) จังหวัดตาก	จำนวน	8,000.- บาท
2) จังหวัดพิษณุโลก	จำนวน	11,660.- บาท
3) จังหวัดเพชรบูรณ์	จำนวน	19,456.- บาท
4) จังหวัดสุโขทัย	จำนวน	9,040.- บาท
5) จังหวัดอุตรดิตถ์	จำนวน	9,615.- บาท
	รวม	จำนวน 57,771.- บาท

**รวมทั้งสิ้น** จำนวน 83,661.- บาท (แปดหมื่นสามพันหกร้อยหกสิบเอ็ดบาทถ้วน)

### ประโยชน์ที่ได้รับ

สถานพยาบาลภาคเอกชน (โรงพยาบาลเอกชน, คลินิก) สถานประกอบการเพื่อสุขภาพ (สปา, นวดเพื่อสุขภาพ, นวดเพื่อเสริมความงาม, การดูแลผู้สูงอายุหรือผู้ที่มีภาวะพึ่งพิง) และผู้ประกอบการโรคศิลปะ ได้รับการส่งเสริม ดูแล กำกับติดตามเพื่อให้การบริการมีคุณภาพมากยิ่งขึ้น ปลอดภัยจากการใช้บริการ และลดการเกิดข้อร้องเรียนเกี่ยวกับการบริการด้านระบบบริการสุขภาพในพื้นที่เขตสุขภาพที่ 2

### ปัญหา อุปสรรคและการแก้ไข

การดำเนินงานส่งเสริม ดูแล กำกับติดตาม และประเมินมาตรฐานได้รับงบประมาณไม่เพียงพอต่อการดำเนินงาน จึงส่งผลทำให้การตรวจประเมินโรงพยาบาลเอกชนไม่ครบทุกสาขาตามเกณฑ์ที่กำหนด โดยปรับรูปแบบการตรวจโดยเจ้าหน้าที่จากสำนักงานสาธารณสุขจังหวัดและศูนย์สนับสนุนบริการสุขภาพที่ 2

# ภาพกิจกรรมการดำเนินงาน

กิจกรรมส่งเสริม ดูแล กำกับติดตาม และตรวจประเมินสถานพยาบาลภาคเอกชน



## ภาพกิจกรรมการดำเนินงาน

กิจกรรมส่งเสริม ดูแล กำกับติดตาม และเฝ้าระวังสถานประกอบการเพื่อสุขภาพ



## กิจกรรมที่ 6 ส่งเสริม และประเมินการใช้ผลิตภัณฑ์กัญชาหรือกัญชงที่ได้มาตรฐาน ในสถานประกอบการเพื่อสุขภาพ

ศูนย์สนับสนุนบริการสุขภาพที่ 2 กรมสนับสนุนบริการสุขภาพ ได้ดำเนินการส่งเสริมสถานประกอบการเพื่อสุขภาพ มีการใช้ผลิตภัณฑ์กัญชงหรือกัญชาที่ได้มาตรฐานในสถานประกอบการเพื่อสุขภาพ เพื่อเป็นการส่งเสริมองค์ความรู้เกี่ยวกับกัญชง กัญชามากขึ้น และเพื่อสร้างความสนใจให้กับนักท่องเที่ยวหรือผู้ใช้บริการ ตลอดจนสร้างมูลค่าเพิ่มให้กับผู้ประกอบการ ซึ่งจะดำเนินการสำรวจเพื่อจัดทำฐานข้อมูลการให้บริการในสถานประกอบการเพื่อสุขภาพประเภทกิจการสปา และกิจการนวดเพื่อสุขภาพหรือเพื่อเสริมความงาม ในรูปแบบของอาหาร สมุนไพร เครื่องสำอาง ที่นำส่วนประกอบของกัญชงหรือกัญชาที่ระบุว่าจะไม่ใช่เป็นยาเสพติด โดยผู้ประกอบการจะต้องปฏิบัติตามเกณฑ์มาตรฐานการให้บริการที่กำหนด และได้รับรองมาตรฐานการบริการสถานประกอบการเพื่อสุขภาพจากผู้อนุญาตตามกฎหมาย โดยมีการดำเนินการร่วมกับสำนักงานสาธารณสุขจังหวัดในส่งเสริมการใช้ การแนะนำเลือกหรือตรวจสอบผลิตภัณฑ์ และการตรวจประเมินตามเกณฑ์มาตรฐานเพื่อพิจารณาอนุมัติหนังสือรับรองให้กับสถานประกอบการเพื่อสุขภาพที่ให้บริการด้วยผลิตภัณฑ์กัญชงหรือกัญชาที่ได้มาตรฐาน ในสถานประกอบการเพื่อสุขภาพ โดยลงพื้นที่ประชาสัมพันธ์และส่งเสริมให้กับสถานประกอบการเพื่อสุขภาพ ในพื้นที่เขตสุขภาพที่ 2 ทั้ง 5 จังหวัด โดยใช้งบประมาณในการดำเนินงานทั้งสิ้นจำนวน 8,090.- บาท

### ประโยชน์ที่ได้รับ

ผู้ประกอบการ ผู้ดำเนินการหรือผู้ให้บริการในสถานประกอบการเพื่อสุขภาพ มีความเข้าใจ และตระหนักถึงข้อควรระวังในการนำผลิตภัณฑ์จากกัญชงหรือกัญชามาใช้ในการให้บริการมากยิ่งขึ้น และมีความรู้เกี่ยวกับการเลือกใช้ผลิตภัณฑ์ พร้อมทั้งได้รับทราบแนวทางการจัดเก็บ การแจ้งและบันทึกข้อมูลเพื่อคัดกรองความเสี่ยงเพื่อประเมินความเหมาะสมในการใช้ให้แก่ผู้รับบริการที่สนใจได้รับทราบข้อมูลในการรับบริการที่ปลอดภัยต่อไป

### ปัญหา อุปสรรคและการแก้ไข

การดำเนินงานขาดการชี้แจงแนวทางดำเนินงานหรือคู่มือการดำเนินงานที่ชัดเจนและล่าช้า และควรมีการส่งเสริมสร้างแรงจูงใจในการใช้มากยิ่งขึ้น เพื่อให้ผู้ประกอบการมีความมั่นใจในการนำผลิตภัณฑ์มาใช้ร่วมด้วยหรือผู้รับบริการสนใจในการใช้ผลิตภัณฑ์มากยิ่งขึ้น ประกอบกับมีข้อมูลหรือช่องทางการหาซื้อผลิตภัณฑ์ที่ได้มาตรฐานมีให้เลือกน้อย หรือติดต่อผู้จำหน่ายไม่ได้ หรือไม่สะดวกซื้อผ่านช่องทางออนไลน์

## ภาพกิจกรรมการดำเนินงาน

กิจกรรมส่งเสริมและประเมินการใช้ผลิตภัณฑ์กัญชาหรือกัญชงที่ได้มาตรฐาน  
ในสถานประกอบการเพื่อสุขภาพ





## กิจกรรมที่ 7 จัดอบรมพัฒนาศักยภาพเครือข่ายระบบเฝ้าระวังสถานพยาบาลและสถานประกอบการ เพื่อสุขภาพ

ศูนย์สนับสนุนบริการสุขภาพที่ 2 กรมสนับสนุนบริการสุขภาพ ได้ดำเนินการสำรวจเครือข่ายระบบเฝ้าระวังสถานพยาบาลและการประกอบโรคศิลปะ เพื่อขับเคลื่อนงานการคุ้มครองผู้บริโภคด้านระบบบริการสุขภาพเชิงรุกของเครือข่ายที่เป็นแกนนำหลักในการติดตามตรวจสอบ และเฝ้าระวังสถานพยาบาลและการประกอบโรคศิลปะให้ดำเนินการเป็นไปตามมาตรฐานที่กฎหมายกำหนด ลดปัญหาการกระทำผิด และลดปัญหาข้อร้องเรียนด้านระบบบริการสุขภาพ ซึ่งการมีการจัดกิจกรรมจัดทำแผนการดำเนินงานและประชุมร่วมกับเครือข่ายคุ้มครองผู้บริโภคจังหวัดพิษณุโลก และจังหวัดอุดรธานี และดำเนินการส่งเสริมความรู้ด้านการเฝ้าระวังระบบบริการสุขภาพและการคุ้มครองผู้บริโภค เพื่อพัฒนาศักยภาพเครือข่ายด้านการเฝ้าระวังระบบบริการสุขภาพและการคุ้มครองผู้บริโภคต่อไป โดยใช้งบประมาณในการดำเนินงานทั้งสิ้น จำนวน 5,700.- บาท

### ประโยชน์ที่ได้รับ

เครือข่ายคุ้มครองผู้บริโภคด้านระบบบริการสุขภาพได้รับการพัฒนาศักยภาพ มีความรู้ความเข้าใจและแนะนำถึงสิทธิและการเลือกใช้บริการที่มีมาตรฐานจากสถานพยาบาล สถานประกอบการเพื่อสุขภาพ ให้กับประชาชนได้รับรู้และเข้าใจการคุ้มครองผู้บริโภคด้านระบบบริการมากขึ้น ตลอดจนเครือข่ายสามารถร่วมดำเนินการติดตามตรวจสอบ และเฝ้าระวังสถานพยาบาล การประกอบโรคศิลปะ และสถานประกอบการเพื่อสุขภาพให้บริการเป็นไปตามมาตรฐานตามที่กฎหมายกำหนดหรือไม่

### ปัญหา อุปสรรคและการแก้ไข

การดำเนินงานขาดการชี้แจงแนวทางดำเนินงานหรือรูปแบบการดำเนินงานที่ชัดเจนมากยิ่งขึ้น และดำเนินงานอยู่ในช่วงสถานการณ์การระบาดของโรคติดเชื้อไวรัสโคโรนาสายพันธุ์ใหม่ 2019 จึงต้องมีการดำเนินการผ่านช่องทางออนไลน์ ส่งผลให้การดำเนินงานยังไม่ได้ความสนใจหรือการได้รับความร่วมมือยังไม่ครอบคลุมทุกเครือข่ายที่มีการดำเนินงานด้านการคุ้มครองผู้บริโภคในพื้นที่เขตสุขภาพที่ 2

## รายงานสรุปผลการพัฒนาศักยภาพเครือข่ายด้านการเฝ้าระวัง ระบบบริการสุขภาพและการคุ้มครองผู้บริโภค

รายการผลการประเมินความรู้ความเข้าใจของเครือข่ายระบบเฝ้าระวังระบบบริการสุขภาพและการคุ้มครองผู้บริโภค ของศูนย์สนับสนุนบริการสุขภาพที่ 2 จำนวน 2 เครือข่าย ได้แก่ เครือข่ายคุ้มครองผู้บริโภคด้านบริการสุขภาพ จังหวัดอุดรธานี และศูนย์ประสานงานหลักประกันสุขภาพประชาชนจังหวัด พิษณุโลก โดยมีการเก็บรวบรวมข้อมูลความรู้ความเข้าใจผ่านแบบฟอร์มออนไลน์ (Google forms) โดยมีผลการประเมินการพัฒนาศักยภาพ ดังนี้

### ข้อมูลทั่วไปของเครือข่าย (ผู้ตอบประเมิน)

ผู้สอบแบบสอบถาม จำนวน 60 คน เป็นเครือข่ายภาคประชาชน

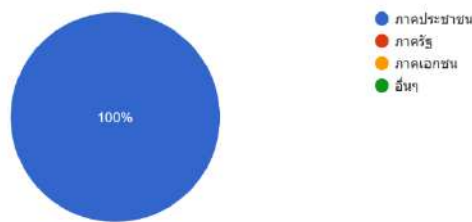

### แผนภูมิแสดงรายงานสรุปผลการพัฒนาศักยภาพเครือข่ายด้านการเฝ้าระวัง

ระบบบริการสุขภาพและการคุ้มครองผู้บริโภคประจำปีงบประมาณ 2565 โดยศูนย์สนับสนุนบริการสุขภาพที่ 2

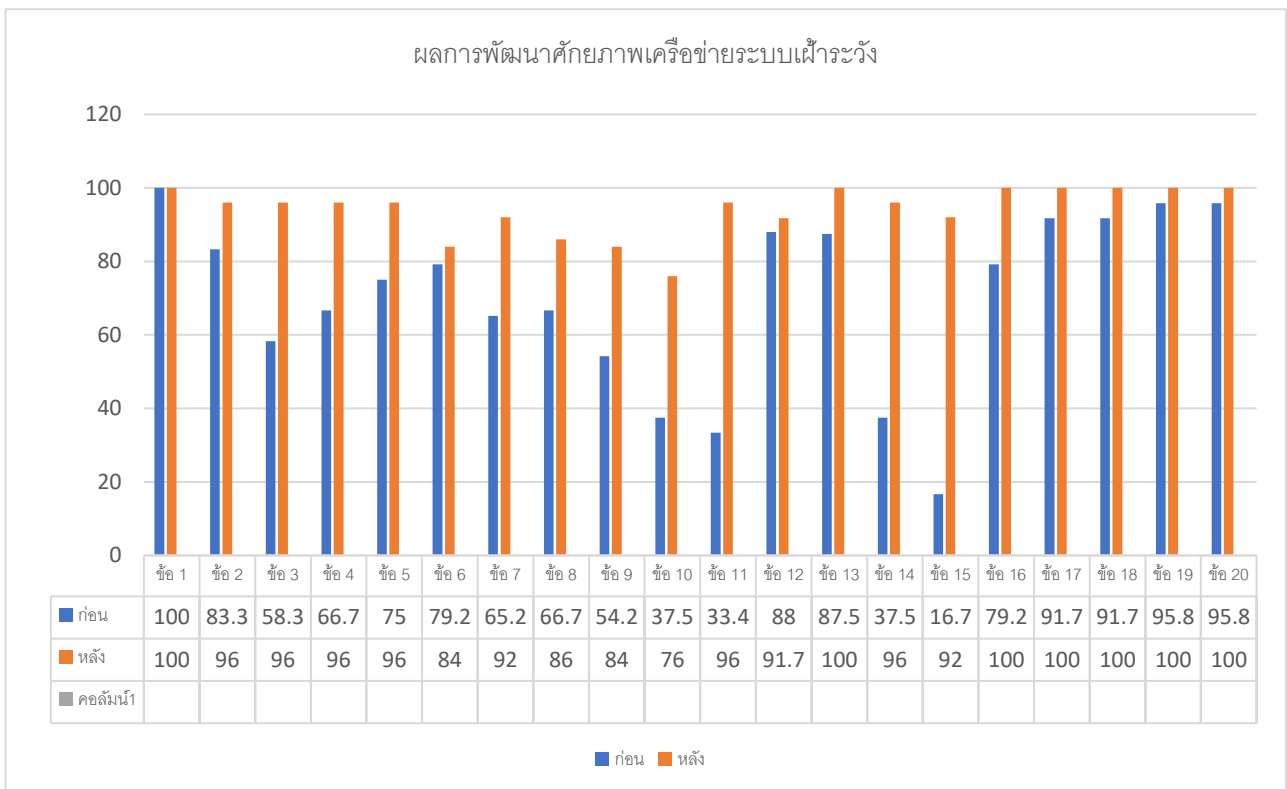

ภาพกิจกรรมการดำเนินงาน

กิจกรรมพัฒนาศักยภาพเครือข่ายระบบเฝ้าระวังสถานพยาบาลและสถานประกอบการเพื่อสุขภาพ



## กิจกรรมที่ 8 จัดทำสื่อประชาสัมพันธ์ความรู้ และข้อควรระวังในการนัดเพื่อสุขภาพ ให้แก่ ผู้รับบริการ และผู้ให้บริการในสถานประกอบการเพื่อสุขภาพ

กลุ่มคุ้มครองผู้บริโภคด้านบริการสุขภาพ ศูนย์สนับสนุนบริการสุขภาพที่ 2 ได้ดำเนินการจัดทำสื่อประชาสัมพันธ์ ความรู้เกี่ยวกับข้อควรระวังในการนัดเพื่อสุขภาพ ให้แก่ ผู้รับบริการและผู้ให้บริการในสถานประกอบการเพื่อสุขภาพ ในพื้นที่เขตสุขภาพที่ 2 ทั้ง 5 จังหวัด (จังหวัดตาก, จังหวัดพิษณุโลก, จังหวัดเพชรบูรณ์, จังหวัดสุโขทัย และจังหวัดอุตรดิตถ์) เพื่อใช้เป็นสื่อในการให้ความรู้แก่ผู้ประกอบการ และประชาชนทั่วไปในการเลือกรับบริการเพื่อสุขภาพที่ดี มีคุณภาพได้มาตรฐาน เกิดความปลอดภัย ตามที่กฎหมายกำหนด และลดการเกิดข้อร้องเรียนในการรับบริการด้านระบบบริการสุขภาพ โดยสนับสนุนให้สถานประกอบการเพื่อสุขภาพ และประชาชนทั่วไป ในพื้นที่เขตสุขภาพที่ 2 ทั้ง 5 จังหวัด ได้แก่ จังหวัดตาก จังหวัดพิษณุโลก จังหวัดเพชรบูรณ์ จังหวัดสุโขทัย และจังหวัดอุตรดิตถ์ โดยจัดทำสื่อโปสเตอร์ ข้อควรระวังในการนัดเพื่อสุขภาพ ภาษาไทยและภาษาอังกฤษ รวมจำนวน 1,012 แผ่น ใช้งบประมาณทั้งสิ้นจำนวน 15,179.- บาท

### ประโยชน์ที่ผู้รับสื่อได้รับ

ผู้ให้บริการและประชาชนมีผู้รับบริการได้รับความรู้ความเข้าใจ เกี่ยวกับข้อควรระวังในการเพื่อสุขภาพ และสามารถสื่อสารต่อไปยังบุคคลใกล้ชิดในการเลือกใช้บริการ ที่สมประโยชน์และปลอดภัยเพื่อเป็นการคุ้มครองผู้บริโภคด้านบริการสุขภาพ สถานประกอบการเพื่อสุขภาพ เห็นความสำคัญ ระวังระวังในการประกอบกิจการที่ปลอดภัยต่อผู้รับบริการ และดำเนินการให้บริการด้านสุขภาพที่มีประสิทธิภาพมากยิ่งขึ้น

### ปัญหา อุปสรรคและการแก้ไข

การจัดทำสื่อประชาสัมพันธ์ยังไม่สามารถสนับสนุนได้ครอบคลุมทุกประเด็นงาน เนื่องจากงบประมาณได้รับการจัดสรรอย่างจำกัดต่อการดำเนินการ

### ภาพกิจกรรมการดำเนินงาน



## สื่อข้อความระวังการนวดเพื่อสุขภาพ ฉบับภาษาไทยและภาษาอังกฤษ



กรมสนับสนุนบริการสุขภาพ  
ศูนย์สนับสนุนบริการสุขภาพที่ 2

## ข้อควรระวังการนวดเพื่อสุขภาพ

1. ห้ามนวด ผู้มีอาการบาดเจ็บ
2. ห้ามนวด บริเวณที่มีความผิดปกติของระบบหลอดเลือด เช่น อาการเส้นเลือดอุดตัน อากาศเส้นเลือดอุดตัน อาจมีก้อนเลือดเคลื่อนไปยังบริเวณอื่นทำให้เกิดการอุดตันของหลอดเลือดหัวใจและสมองได้
3. ห้ามนวด ในผู้ที่มีความดันโลหิตสูง และมีอาการหน้ามืด ใจสั่น ปวดศีรษะ คลื่นไส้ อาเจียน
4. ห้ามนวด บริเวณรอยโรคบนผิวหนังที่ยังไม่หายสนิท อาจทำให้แผลแยก หรือติดเชื้อ ผ่านทางน้ำเหลืองมาจนถึงตัวผู้นวด
5. ห้ามนวด บริเวณที่มีการติดเชื้อหรือบริเวณที่มีการอักเสบ เพราะจะทำให้เกิดการแพร่เชื้อและอักเสบมากขึ้น
6. ห้ามนวด ในบริเวณที่มีการผ่าตัดน้อยกว่า 1 เดือน
7. ห้ามนวด ผู้มีอาการเกี่ยวกับกระดูก เช่น กระดูกเปราะ กระดูกพรุน กระดูกแตกร้าวที่ยังคิดไม่ถึง
8. ห้ามนวด ผู้ป่วยโรคมะเร็ง การนวดจะกระตุ้นให้เซลล์มะเร็งแพร่กระจายได้
9. การนวดผู้ที่เปื่อยย่นข้อควรพิจารณาความระมัดระวัง ผู้นวดต้องมีความรู้และความชำนาญ
10. ห้ามนวด ผู้มีอาการไข้
11. ห้ามนวด สตรีมีครรภ์



กลุ่มคุ้มครองผู้บริโภคในสถานบริการสุขภาพ  
ศูนย์สนับสนุนบริการสุขภาพที่ 2  
E-mail : moqh2\_phitsanulok@hsa.go.th  
FB : <https://www.facebook.com/healthsupport2>  
Tel : 056-009509 ต่อที่ 1428



Department of Health Service Support  
Health Service Support Center 2

## Contraindications/cautions about massage

For the propose of warding consumers and preventing any dangers, unpleasant symptoms or various complications to customers. A massager should ask the customer's medical history and behave as contraindications/cautions are as follows:

1. Do not massage the injured person.
2. Do not massage areas with disorders of circulatory system such as varicose veins or tendinitis which may has blood clots moving to others area for causing the clogging of blood vessels, heart and brain.
3. Do not massage the person who has high blood pressure, dizziness, palpitation, headache, nausea and vomiting.
4. Do not massage the area of the skin disease which has not been completely healed. It may cause the wound or infect from the lymph to the massager.
5. Do not massage the infected area or the inflamed area because it will cause more infection and inflammation.
6. Do not massage in the area after surgery which is less than 1 month.
7. Do not massage the person who has bone-related symptoms such as osteoporosis and bone fractures.
8. Do not massage cancer patients because a massage will stimulate to overspread cancer cells.
9. A massage for the person who changes joints that must massage as careful as possible. The massage must have speciality skill and proficiency.
10. Do not massage a person who has fever.
11. Do not massage pregnant women.



Customer Protection Group in Health Service System  
Health Service Support Center 2  
E-mail : moqh2\_phitsanulok@hsa.go.th  
FB : <https://www.facebook.com/healthsupport2>  
Tel : 056-009509 Call center 1428

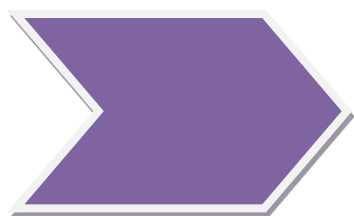

## 4. โครงการพระราชดำริ/เฉลิมพระเกียรติ

## โครงการพระราชดำริฯ สุขศาลาพระราชทาน

### วัตถุประสงค์

เพื่อส่งเสริม สนับสนุน พัฒนา การดำเนินงานสุขศาลาพระราชทาน ในเขตสุขภาพที่ 2 จำนวน 3 แห่ง ให้สามารถเป็นที่พึ่งพาด้านบริการสาธารณสุข อันจะนำไปสู่คุณภาพชีวิตที่ดี ของประชาชนในเขตพื้นที่ราบสูง ทุรกันดารและห่างไกลระบบบริการสุขภาพของรัฐ

งบประมาณที่ได้รับ 90,000 บาท

### ผลการดำเนินงาน

#### 1. กิจกรรมส่งเสริม พัฒนา สนับสนุน การดำเนินงานสุขศาลาฯ

1. ส่งเสริมมาตรฐานสุขศาลาพระราชทาน 6 หมวด
2. ตรวจสอบความมั่นคงแข็งแรงของอาคาร
3. ทดสอบ/สอบเทียบ เครื่องมือและอุปกรณ์ทางการแพทย์
4. พัฒนาแอปพลิเคชัน ( Sukhsala App.) เพื่อใช้เป็นระบบสารสนเทศส่งต่อข้อมูลการให้บริการด้านสาธารณสุขในพื้นที่สุขศาลาพระราชทาน แบบ Off Line

#### 2. กิจกรรมประเมินเกณฑ์คุณภาพตามมาตรฐานสุขศาลาพระราชทาน

โดยคณะกรรมการประเมินคุณภาพสุขศาลาพระราชทาน กรมสนับสนุนบริการสุขภาพ

#### 3. สรุปผลการพัฒนาคุณภาพการให้บริการด้านสุขภาพของสุขศาลาพระราชทาน ทั้ง 3 แห่ง

##### สุขศาลาพระราชทานโรงเรียนตำรวจตระเวนชายแดนบ้านเลตองคู

1. ด้านบุคลากร มีความพร้อมอย่างมากโดย ครูพยาบาล , พยาบาลวิชาชีพ ,ผู้ช่วยและ มีพนักงานขับรถ และมีทีมที่เลี้ยงแพทย์ พยาบาลและสหวิชาชีพ จากโรงพยาบาลอุ้มผางและรพ.สต.เป็งเคล็ง ที่เข้มแข็ง มากมาคอยดูแล
2. งบประมาณ ได้รับการจัดสรรจากกองกำกับการตำรวจตระเวนชายแดนและโรงพยาบาลอุ้มผาง
3. อาคารทำการ อยู่ระหว่างการก่อสร้างอาคารคอนกรีตคสล. เพื่อใช้เป็นอาคารให้บริการแห่งใหม่ทดแทนของเดิม เพื่อให้เป็นสัดส่วนมากยิ่งขึ้น
4. ทรัพยากร เครื่องมือ ยาและเวชภัณฑ์ ได้รับการสนับสนุนจากกองกำกับการตำรวจตระเวนชายแดนและโรงพยาบาลอุ้มผาง อย่างเพียงพอ
5. การปฏิบัติงาน มีพยาบาลวิชาชีพ ที่จบการศึกษามีใบประกอบโรคศิลปะ มาอยู่ให้บริการตามหลักการวิชาชีพประจำที่สุขศาลาฯ และยึดหลักให้การรักษาตามคู่มือแนวทางการวินิจฉัยและรักษาโรคของ นพ.สุรเกียรติฯ
6. มีการจัดทำทะเบียนผู้รับบริการ , ทะเบียนการให้บริการ ,ทะเบียนการจ่ายยา และสามารถดูสถิติต่างๆ ที่สำคัญ ผ่าน แอปพลิเคชันสุขศาลาฯ
7. การคมนาคมยังพัฒนาขึ้นมาได้ไม่มากไปกว่าเดิม แต่ก็มีรถพยาบาลและพนักงานขับรถที่ได้รับการสนับสนุนจากโรงพยาบาลอุ้มผางมาประจำที่สุขศาลาฯ

8. ระบบสื่อสาร ใช้ระบบแพทย์ทางไกลผ่านดาวเทียม (Telemedicine) มีวิหุสื่อสารติดต่อกันได้ภายในเครือข่าย มีเสาสัญญาณโทรศัพท์ของ AIS เริ่มเปิดให้บริการแต่สัญญาณยังไม่เสถียรมากนัก

## 1. ข้อมูลพื้นฐาน



## 2. บทสรุปภาพรวมของสุขศาลาพระราชทาน







**สุศาลาพระราชทานโรงเรียนตำรวจตระเวนชายแดนบ้านแม่จันทะ**

1. ด้านบุคลากร มีความพร้อมอย่างมากโดย ครูพยาบาล , พยาบาลวิชาชีพ ,ผู้ช่วยและ มีพนักงานขับรถ และมีทีมที่เลี้ยงแพทย์ พยาบาล และสหวิชาชีพ จากโรงพยาบาลอุ้มผางและรพ.สต.หม่องกวี๊วะ ที่เข้มแข็งมากมายคอยดูแล
2. เงินงบประมาณ ได้รับการจัดสรรจากกองกำกับการตำรวจตระเวนชายแดน และโรงพยาบาลอุ้มผาง
3. อาคารทำการ อยู่ระหว่างการก่อสร้างอาคารคอนกรีต คสล. ซึ่งขณะนี้ใกล้แล้วเสร็จเพื่อใช้เป็นอาคารให้บริการแห่งใหม่ทดแทนของเดิม เพื่อให้เป็นสัดส่วนและมั่นคงแข็งแรงมากยิ่งขึ้น
4. ทรัพยากร เครื่องมือ ยาและเวชภัณฑ์ ได้รับการสนับสนุนจากกองกำกับการตำรวจตระเวนชายแดน และโรงพยาบาลอุ้มผาง อย่างเพียงพอ

5. การปฏิบัติงาน มีพยาบาลวิชาชีพ ที่จบการศึกษามีใบประกอบโรคศิลปะ มาอยู่ให้บริการตามหลักการวิชาชีพประจำที่สุขศาลาฯ และยึดหลักให้การรักษาดำเนินการตามคู่มือแนวทางการวินิจฉัยและรักษาโรคของ นพ.สุรเกียรติฯ
6. มีการจัดทำทะเบียนผู้รับบริการ , ทะเบียนการให้บริการ , ทะเบียนการจ่ายยา และสามารถดูสถิติต่างๆ ที่สำคัญ ผ่าน แอปพลิเคชันสุขศาลาฯ
7. การคมนาคมยังพัฒนาขึ้นมาได้ไม่มากไปกว่าเดิม แต่ก็มียุทธพยาบาลและพนักงานขับรถที่ได้รับการสนับสนุนจากโรงพยาบาลอุ้มผางมาประจำที่สุขศาลาฯ
8. ระบบสื่อสาร ใช้ระบบแพทย์ทางไกลผ่านดาวเทียม (Telemedicine) มีวิทย์สื่อสารติดต่อกันได้ภายในเครือข่าย มีเสาสัญญาณโทรศัพท์ของ AIS เริ่มเปิดให้บริการแต่สัญญาณยังไม่เสถียรมากนัก

## 1. ข้อมูลพื้นฐาน



## 2. บทสรุปภาพรวมของสุขศาลาพระราชทาน





**สุขศาลาพระราชทานโรงเรียนตำรวจตระเวนชายแดนม.ร.ว.เฉลิมลักษณ์ จันทรเสน(บ้านเลอตอ)**

1. ด้านบุคลากร มีครูพยาบาล ๑ คน, จนท.สุขศาลาฯ จำนวน ๒ คน และมีทีมที่เลี้ยงแพทย์ พยาบาล และสหวิชาชีพ จากโรงพยาบาลแม่ระมาดและ รพ.สต.คำหวั้น ที่เข้มแข็งมากกว่าคอยดูแล
2. เงินงบประมาณ ได้รับการจัดสรรจากกองกำกับการตำรวจตระเวนชายแดนและโรงพยาบาลแม่ระมาด
3. อาคารทำการ มีสภาพมั่นคงแข็งแรงดี เป็นสัดส่วนเพียงพอต่อการให้บริการ
4. ทรัพยากร เครื่องมือ ยาและเวชภัณฑ์ ได้รับการสนับสนุนจากกองกำกับการตำรวจตระเวนชายแดน และโรงพยาบาลแม่ระมาด อย่างเพียงพอ

5. การปฏิบัติงาน มีครูพยาบาล และเจ้าหน้าที่ประจำที่ผ่านการอบรมเพื่อให้มีทักษะ ความชำนาญที่เพียงพอต่อการให้บริการ โดยการกำกับดูแลของทีมพี่เลี้ยงทั้งรพ.สต.ในพื้นที่และโรงพยาบาลแม่ระมาด และยึดหลักให้การรักษาคู่มือแนวทางการวินิจฉัยและรักษาโรค ของ นพ.สุรเกียรติฯ
6. มีการจัดทำทะเบียนผู้รับบริการ ทะเบียนการให้บริการ ทะเบียนการจ่ายยา และสามารถดูสถิติต่างๆ ที่สำคัญ ผ่านแอปพลิเคชันสุขภาพ
7. การคมนาคมพัฒนาขึ้นได้อย่างมากรถยนต์สามารถใช้ได้ตลอดทุกฤดูกาลไม่ติดขัด
8. ระบบสื่อสาร ใช้ระบบแพทย์ทางไกลผ่านดาวเทียม (Telemedicine) ไม่มีวิทยุสื่อสารที่จะใช้ติดต่อกันภายในเครือข่าย แต่มีเสาสัญญาณโทรศัพท์ของ AIS เริ่มเปิดให้บริการและสัญญาณมีความเสถียรมากขึ้น

## 1. ข้อมูลพื้นฐาน



ตั้งอยู่ที่ บ้านเลอตอ ม.13 ต.แม่ต๋อน อ.แม่ระมาด จ.ตาก ลักษณะเป็นหมู่บ้านในพื้นที่สูง มีอาณาเขต ติดกับ อ.อมก๋อย จ. เชียงใหม่ ระยะทางจาก อ.แม่ระมาด ถึงบ้านเลอตอ รวม 45 กิโลเมตร ใช้เวลาเดินทางโดยรถยนต์ประมาณ 1.30-2.00 ชั่วโมง มีลักษณะคดเคี้ยว สูงชัน ตลอดเส้นทาง

Structured



เป็นชาวกะเหรี่ยง ประกอบอาชีพเกษตรกรรมเป็นหลัก เช่น ปลูกข้าว ข้าวโพด เข้าร่วมกับศูนย์พัฒนาโครงการหลวงเลอตอในการปลูกพืชผัก

มีประชากร ในเขตพื้นที่ดังนี้

1. บ้านเลอตอ รวม 462 คน ชาย 244 คน หญิง 218 คน
2. บ้านห้วยขนุน รวม 207 คน ชาย 108 คน หญิง 99 คน
3. บ้านวะเบยเต รวม 157 คน ชาย 70 คน หญิง 87 คน

สภาพเศรษฐกิจและสังคมวัฒนธรรม

## 2. บทสรุปภาพรวมของสุขภาพพระราชทาน



01 ขอบเขตการบริการ และการบริหารจัดการ



02 อัตรากำลังของ หน่วยงาน



03 สถานการณ์ปัญหา สุขภาพ



04 การช่วยเหลือและ สนับสนุน

- งานบริหารสาธารณสุข งานบริหารบุคคล งานข้อมูลสารสนเทศ งานมาตรฐานและคุณภาพบริการ งานเวชปฏิบัติครอบครัว งานส่งเสริม ป้องกัน และควบคุมโรค งานส่งเสริมสุขภาพ ทั้งใน และนอกสถานบริการ

มีบุคลากร 3 คน ประกอบด้วย ครูพยาบาล 1 คน เจ้าหน้าที่สุขภาพอัตราจ้างจาก ตชด. 1 คน และ อัตราจ้างจากกรมสนับสนุนบริการสุขภาพ 1 คน

- ปัญหาสำคัญในพื้นที่ ได้แก่
  - 1.ระบบทางเดินหายใจ
  - 2.ระบบกล้ามเนื้อ
  - 3.ระบบทางเดินอาหาร
 ในโรงเรียน พบปัญหาสุขภาพของนักเรียน 1.ฟันผุ  
2.เบา  
3.หนอนพยาธิ

พี่เลี้ยงในระดับตำบลและสนับสนุน การดำเนินงานด้านวิชาการ การพัฒนาศักยภาพของครูพยาบาลและเจ้าหน้าที่สุขภาพฯ ด้านขวัญ กำลังใจ พี่เลี้ยงได้เข้ามาเยี่ยมเสริมพลังเป็นประจำ สนับสนุนการพัฒนาสุขภาพฯ ตามตัวชี้วัดทั้ง 6 หมวดอย่างต่อเนื่อง

**หมวดที่ 1** วัตถุประสงค์ของหน่วยงาน  
การจัดโครงสร้างหน่วยงาน

มีการประชุมชี้แจงและทำความเข้าใจเพื่อการนำไปสู่การปฏิบัติตามวิสัยทัศน์-พันธกิจ-ขอบเขตบริการ-วัตถุประสงค์และเป้าหมาย มีทีเลียง ระดับอำเภอ/ตำบล, ผู้นำชุมชน, อสม. ตัวแทนชาวบ้าน ร่วมประชุมหารืออย่างต่อเนื่อง

**หมวดที่ 2** การจัดทำตัวกำกับและการพัฒนาบุคลากร

มีผังอัตรากำลังที่ชัดเจน มีการจัดเจ้าหน้าที่สุขศาลา ให้บริการเป็นประจำ ภายใต้การดูแลของ รพ.แม่ระมาด และมีจิตอาสาเข้าร่วมปฏิบัติงานอย่างต่อเนื่อง มีการพัฒนาบุคลากรอย่างต่อเนื่อง

**หมวดที่ 3** กระบวนการและขั้นตอนปฏิบัติงาน

มีแนวทางการการรายงานเหตุการณ์ปกติ และยามผิดปกติหรือฉุกเฉินที่ชัดเจน เจ้าหน้าที่ปฏิบัติตามแนวทาง มีการบันทึกเวชระเบียนผู้ป่วยผ่าน แอปพลิเคชัน สุขศาลา

**3. สิ่งที่น่าชื่นชม**



**หมวดที่ 4** ยา เวชภัณฑ์ วัสดุ อุปกรณ์ เครื่องมือแพทย์ อาคารและสภาพแวดล้อม

ได้รับการสนับสนุนจาก ศตต. และรพ.แม่ระมาด อย่างเพียงพอ มีระบบการบริหารจัดการยาที่ชัดเจน มีระบบการตรวจสอบ ยาและเวชภัณฑ์ เป็นประจำและต่อเนื่อง มีการจัดระบบเครื่องมือแพทย์ให้เพียงพอ พร้อมใช้อาคารทำการ มีสภาพมั่นคงแข็งแรงดี เป็นสัดส่วนเพียงพอต่อการให้บริการ

**หมวดที่ 5** กระบวนการรักษาพยาบาล การดูแลผู้ป่วย และให้บริการด้านสุขภาพ

เจ้าหน้าที่ที่ระบบการดูแล ผู้ป่วยตามแนวทางการให้บริการ ตามมาตรฐานการรักษาพยาบาล มีระบบการ Consult การรักษาพยาบาลกับ รพ.แม่ข่าย มีการจัดวางระบบการส่งต่อที่ชัดเจน มี Flowchart การรายงานเหตุฯ และการส่งต่อผู้ป่วย และมีการดำเนินงานตาม Flowchart ที่กำหนด

**หมวดที่ 6** กระบวนการสร้างเสริมสุขภาพ โดยการมีส่วนร่วม

มีการดำเนินงานด้านการสร้างเสริมสุขภาพป้องกันโรคแบบมีส่วนร่วม เช่น อสม. ผู้นำชุมชน ร่วมกันวิเคราะห์ปัญหาชุมชน ร่วมหาแนวทางการแก้ปัญหา มีระบบการสนับสนุนการดำเนินงานในชุมชนจากภาคีเครือข่าย

**หมวดที่ 1** วัตถุประสงค์ของหน่วยงาน  
การจัดโครงสร้างหน่วยงาน

ทบทวนวิสัยทัศน์ เป้าหมาย และสร้างความเข้าใจ เครือข่ายที่เกี่ยวข้องถึงบทบาทและภารกิจของสุขศาลาฯ

**หมวดที่ 2** การจัดทำตัวกำกับและการพัฒนาบุคลากร

กำหนดบทบาทหน้าที่ ให้ชัดเจน พัฒนา อสม. ให้มีความสามารถช่วยงานในสุขศาลาฯ ได้ จัดทำแผนพัฒนาบุคลากรรายปีให้ครบทุกคน และทุกด้าน (การรักษาพยาบาล การบริหารจัดการ และเทคโนโลยี) จัดทำ Job Description ตามหน้าที่ที่ได้รับเป็นรายบุคคล

**หมวดที่ 3** กระบวนการและขั้นตอนปฏิบัติงาน

ทบทวนและจัดทำผังขั้นตอนกระบวนการงานที่สำคัญ การรักษาพยาบาล การส่งต่อ การเยี่ยมบ้าน การใช้งานระบบ Telamedicine

**4. ข้อเสนอแนะเพื่อการพัฒนา**



**หมวดที่ 4** ยา เวชภัณฑ์ วัสดุ อุปกรณ์ เครื่องมือแพทย์ อาคารและสภาพแวดล้อม

จัดระบบการเบิกยา ยาคงคลัง การจัดการขยะติดเชื้อ จัดทำแผนการบำรุงรักษาอุปกรณ์ และเครื่องมือการแพทย์

**หมวดที่ 5** กระบวนการรักษาพยาบาล การดูแลผู้ป่วย และให้บริการด้านสุขภาพ

แสดงป้ายขั้นตอนหรือวิธีการใช้งานอุปกรณ์ทางการแพทย์ติดไว้ เช่น ชุดออกซิเจน ประเมินความเสี่ยงการปฏิบัติงาน

**หมวดที่ 6** กระบวนการสร้างเสริมสุขภาพ โดยการมีส่วนร่วม

จัดมุมศูนย์การเรียนรู้ด้านสุขภาพ และประชาสัมพันธ์ให้นักเรียนและประชาชนมาเข้าใช้ประโยชน์

## ประโยชน์ของการใช้แอปพลิเคชันสุขภาพ

1. ทะเบียนผู้รับบริการอยู่ในรูปแบบฐานข้อมูล ค้นหาสะดวก สืบค้นประวัติการรับบริการ และประวัติการรับยาในแต่ละครั้งได้

### ทะเบียนข้อมูลผู้รับบริการ



### ประวัติการรับบริการและการรับยา แนนทำทะเบียนผู้รับบริการ



2.ทะเบียนการรับบริการ สามารถแสดงสถิติรายปี รายเดือน และรายวันได้ สามารถเข้าถึงรายละเอียดของข้อมูลผ่านหน้าสถิติได้

### สถิติรายปี

ปี พ.ศ.	All
2565	1287
2564	434
2565	1287

### สถิติรายเดือน

เดือนที่	All
1	106
2	163
3	174
4	131
5	183
6	235
7	147
8	147
11	1

3.ทะเบียนการจ่ายยา สามารถแสดงสถิติการจ่ายยาประจำปี ประจำเดือน ประจำวัน และสรุปจำนวนการจ่ายยาแต่ละชนิดประจำเดือน เพื่อตรวจสอบยอดคงเหลือในคลังยาได้

สถิติการจ่ายเพื่อตรวจสอบยอดคงเหลือในคลังยา



สถิติการจ่ายแต่ละชนิดในรูปกราฟแท่ง เพื่อการสำรวจจำนวนยาอย่างเหมาะสม

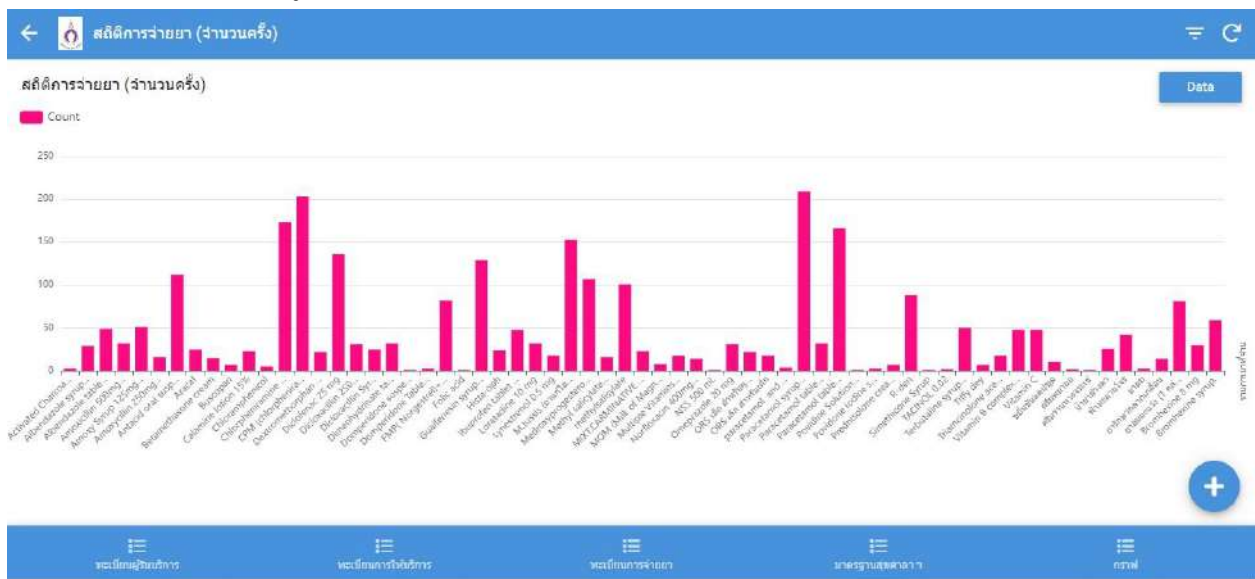



#### 4.แสดงผลภาพรวมสัดส่วนกิจกรรมการให้บริการสาธารณสุขในสุศาลาฯ และ จัดลำดับโรคที่ให้บริการ กราฟวงกลมจำแนกกิจกรรม

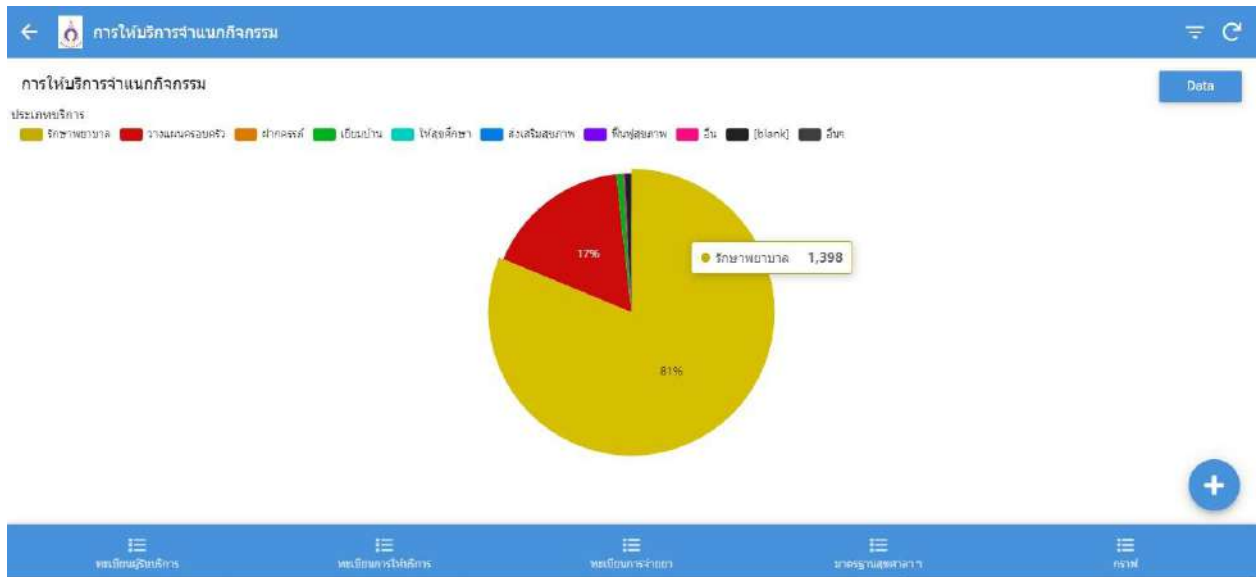

#### กราฟแท่งจำแนกชื่อโรค

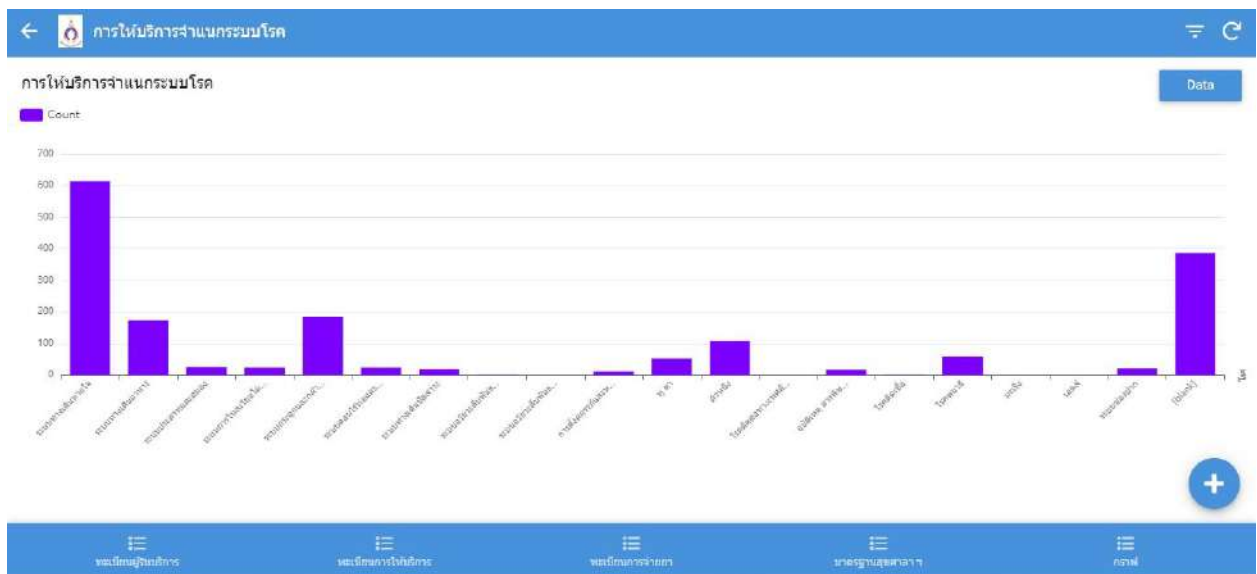

5.มาตรฐานสุขศาลา ทั้ง 6 หมวด มีไว้เพื่อให้ศึกษาทบทวนเกณฑ์คุณภาพและสามารถประเมินตนเองและแนบหลักฐานเชิงประจักษ์ไว้ในแอปพลิเคชันได้ รายงานผลออกมาในรูปแบบกราฟแท่ง เพื่อให้ จนท.สุขศาลา ค้นหาโอกาสพัฒนาได้อย่างชัดเจนมากขึ้น

กราฟแท่งแสดงผลการประเมินตนเองทั้ง 6 หมวด

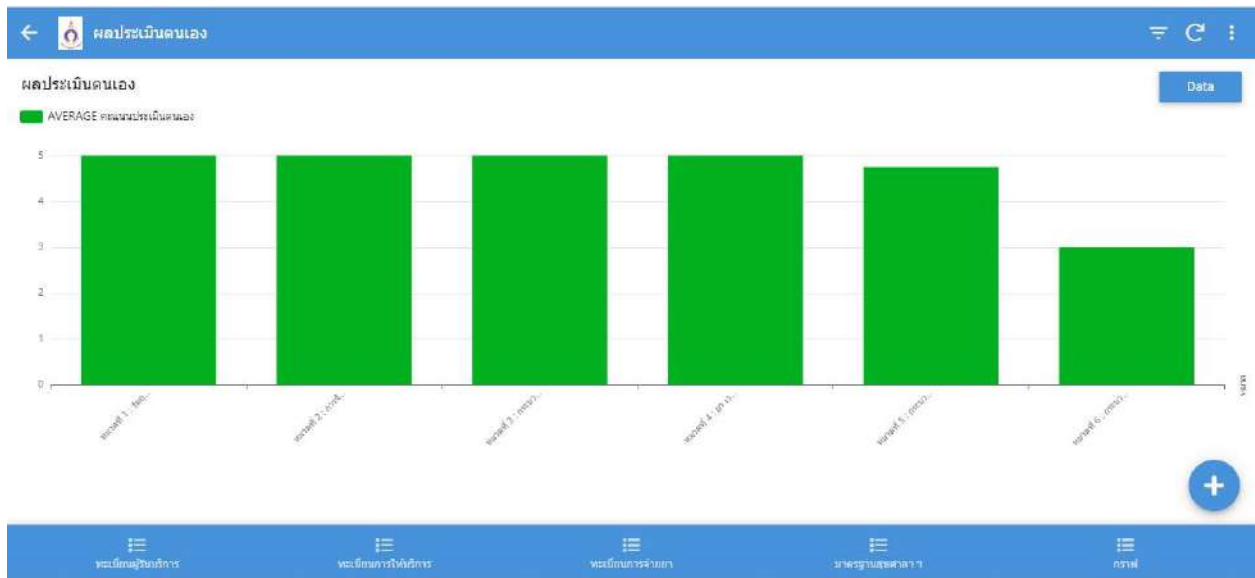

กราฟแสดงผลประเมินตนเอง หมวดที่ 5 (4 ข้อย่อย)

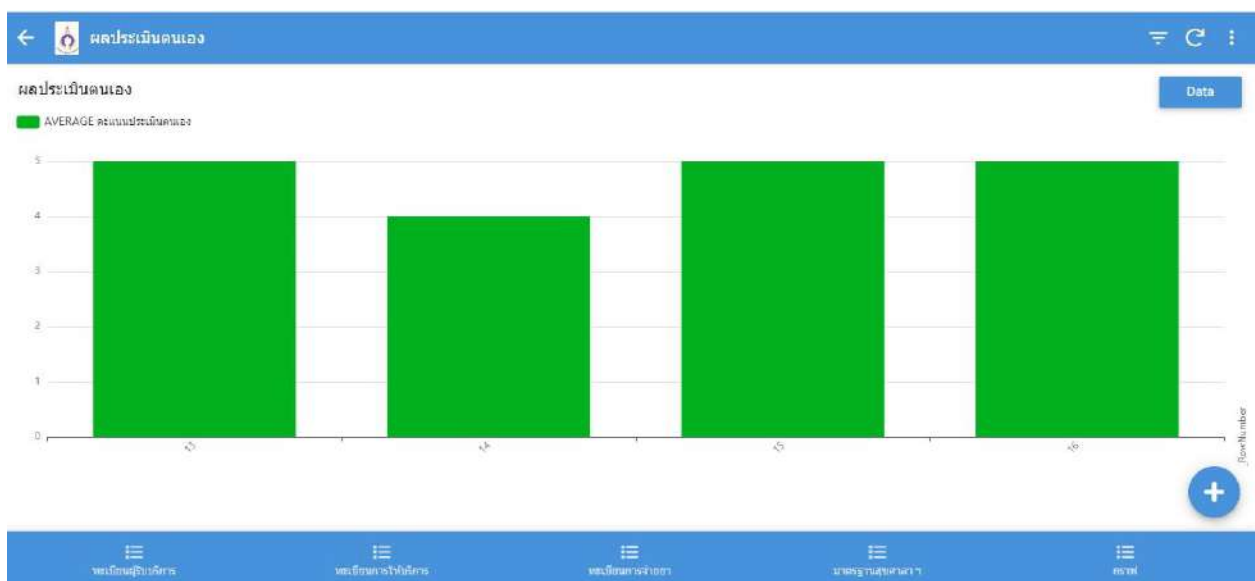



## 5.ประเด็นด้านเพิ่มประสิทธิภาพการบริหารจัดการ และพัฒนาศักยภาพบุคลากร



## ประเด็นด้านเพิ่มประสิทธิภาพการบริหารจัดการและพัฒนาศักยภาพบุคลากร

การที่องค์กรจะไปสู่คุณภาพนั้น จำเป็นต้องพัฒนาองค์การใน 3 มิติ การลดต้นทุน องค์กรและการจัดการ คือ หากองค์กรมีวิธีการจัดการ จัดระบบการบริหารดี ตลอดจนการบริหารด้านคุณธรรมและจริยธรรม องค์กรที่มีศักยภาพ คือองค์กรที่เติบโตขึ้นเรื่อย ๆ และพัฒนาตัวเองอยู่เสมอ การพัฒนาองค์กรควรมีเป้าหมายที่ชัดเจนและการปฏิบัติการเชิงกลยุทธ์ให้เกิดความสำเร็จอย่างมีประสิทธิภาพ ปัจจัยหลักเหล่านี้ และบริหารให้เกิดประสิทธิภาพสูง ประกอบด้วย

### 1. การบริหารจัดการองค์กร

- 1.1 คู่มือกระบวนการงานภารกิจหลัก และภารกิจสนับสนุน ของศูนย์สนับสนุนบริการสุขภาพที่ 2
- 1.2 แผนปฏิบัติการประจำปีงบประมาณ 2565
- 1.3 แผนที่ยุทธศาสตร์
- 1.4 แผนปฏิบัติการองค์กรคุณธรรมและศบส.2 สร้างสุข พ.ศ.2565

### 2. งานสนับสนุนบุคลากร ด้านต่าง ๆ ดังนี้

#### 2.1 งานธุรการ ดังนี้

#### สรุปการรับ – ส่งหนังสือราชการ

รับหนังสือราชการจากระบบสารบรรณอิเล็กทรอนิกส์ (e-Saraban) ปีงบประมาณ พ.ศ.2565  
จำนวน 1,989 เรื่อง ดังนี้

- หนังสือภายใน	จำนวน	988	เรื่อง
- หนังสือภายนอก	จำนวน	511	เรื่อง
- หนังสืออื่น	จำนวน	490	เรื่อง

ส่งหนังสือราชการ ปีงบประมาณ พ.ศ. 2565 จำนวน 1,077 เรื่อง ดังนี้

- หนังสือภายใน	จำนวน	345	เรื่อง
- หนังสือภายนอก	จำนวน	677	เรื่อง
- หนังสือเวียน	จำนวน	55	เรื่อง

#### สรุปส่งไปรษณีย์

ส่งไปรษณีย์ ปีงบประมาณ พ.ศ.๒๕๖5 จำนวน 1,055 ฉบับ

#### หนังสือรับรองเงินเดือน

ออกหนังสือรับรองเงินเดือน ปีงบประมาณ พ.ศ.๒๕๖5 จำนวน 14 เรื่อง

#### หนังสือรับรองการทำงาน

ออกหนังสือรับรองการทำงาน ปีงบประมาณ พ.ศ.๒๕๖5 จำนวน 2 เรื่อง

### สรุป ร่าง – โต้ตอบ จัดพิมพ์หนังสือราชการ

ร่าง – โต้ตอบ จัดพิมพ์หนังสือราชการ	ปีงบประมาณพ.ศ. 2565	จำนวน	16	เรื่อง
- หนังสือภายใน		จำนวน	12	เรื่อง
- หนังสือภายนอก		จำนวน	4	เรื่อง

## 2.2 การดำเนินงานด้านพัสดุ

ผลการดำเนินงาน มีดังนี้

- 1) จัดทำรายงานผลการจัดซื้อจัดจ้างพัสดุและการใช้รถยนต์ เพื่อเป็นข้อมูลแสดงความโปร่งใสในการดำเนินงานของหน่วยงานประจำปีงบประมาณ พ.ศ. 2565 ทั้งนี้ในปีงบประมาณ พ.ศ. 2565 (ระหว่างเดือนตุลาคม 2564 – กันยายน 2565) ที่ผ่านมานางานพัสดุได้ดำเนินการจัดซื้อจัดจ้างพัสดุ และควบคุมดูแลการใช้รถยนต์ราชการ

### ➤ หมวดงบประมาณ มีดังนี้

เครื่องตรวจก๊าซไนตรัสออกไซด์ จำนวน 1 เครื่อง งบประมาณที่ได้รับจัดสรร 192,100 บาท ผลเบิกจ่ายงบประมาณ 190,000 บาท ส่งคืนงบประมาณกรมสนับสนุนบริการสุขภาพ จำนวน 2,100 บาท

### ➤ งบดำเนินงาน ดำเนินการจัดซื้อจัดจ้างการจัดหาพัสดุ จำนวนรวม 6 รายการ ดังนี้

- 1) ค่าใช้สอย 215 เรื่อง
- 2) ค่าวัสดุ 23 เรื่อง
- 3) ค่าสาธารณูปโภค 60 เรื่อง
- 4) ค่าเช่าบ้าน 13 เรื่อง
- 5) ค่าประกันสังคม 14 เรื่อง
- 6) ค่าจ้างเหมาบริการ 16 เรื่อง

### ➤ การใช้รถยนต์ จำนวนทั้งสิ้น 446 ครั้ง

## 3. ผลการดำเนินงานโครงการ/กิจกรรม ศูนย์สนับสนุนบริการสุขภาพที่ 2 ประกอบด้วย

### 1) การประชุมประจำเดือน ศูนย์สนับสนุนบริการสุขภาพที่ 2

นายณฤตล อ่วมสุข ผู้อำนวยการศูนย์สนับสนุนบริการสุขภาพที่ 2 พร้อมด้วยหัวหน้ากลุ่มงานและเจ้าหน้าที่ ศูนย์สนับสนุนบริการสุขภาพที่ 2 ดำเนินการจัดการประชุมประจำเดือน ประจำปีงบประมาณ 2565 โดยมีวัตถุประสงค์ เพื่อติดตามผลการดำเนินงานตามโครงการ/ตัวชี้วัด การใช้งบประมาณ ติดตามการปรับปรุงระบบการควบคุมภายใน ของคณะกรรมการจัดวางระบบควบคุมภายใน การติดตามประเมินผลระบบควบคุมภายใน ของคณะกรรมการติดตามประเมินผลระบบควบคุมภายใน และการติดตามการดำเนินงานของคณะทำงานสร้างสุขและองค์กรคุณธรรม

### ➤ ผลการดำเนินงาน

- 1) ผู้เข้าร่วมประชุมได้รับทราบผลการดำเนินงานประจำเดือนของทุกกลุ่มฝ่าย
- 2) ผู้อำนวยการให้ข้อสั่งการในการดำเนินงานในด้านต่าง ๆ
- 3) แลกเปลี่ยนเรียนรู้ร่วมกัน ปัญหาอุปสรรค ข้อเสนอแนะ เพื่อให้การดำเนินงานบรรลุตามเป้าหมายที่วางไว้

### ➤ ปัญหาอุปสรรค

เจ้าหน้าที่บางคนติดภารกิจเร่งด่วนในหลายๆครั้ง ผู้เข้าร่วมประชุมฯ จึงไม่ครบ 100%



2.จัดอบรมด้าน cybersecurity เกี่ยวกับภัยคุกคามและการโจมตีด้านความมั่นคงปลอดภัยสารสนเทศ และแนะนำการใช้งานเบื้องต้นของโปรแกรม Antivirus (ESET) โปรแกรม ZOOM และแอปพลิเคชัน H4U

### ➤ การดำเนินงาน

ตามกรมสนับสนุนบริการสุขภาพ กำหนดตัวชี้วัดคำรับรองการปฏิบัติราชการ ระดับหน่วยงาน ประจำปีงบประมาณ พ.ศ. 2565 ตัวชี้วัดที่ 4 ร้อยละความสำเร็จของบุคลากร ได้รับการพัฒนาตามแผนมี ศักยภาพเพิ่มขึ้น โดยคณะทำงาน HRD ศบส.2 ได้สำรวจความต้องการในการพัฒนารายบุคคล ของเจ้าหน้าที่ ศูนย์สนับสนุนบริการสุขภาพที่ 2 ทุกคน แล้วนำมาจัดทำแผนพัฒนาบุคลากร ระดับหน่วยงาน

ดังนั้น ศูนย์สนับสนุนบริการสุขภาพที่ 2 จึงมีการจัดกิจกรรมการอบรมหลักสูตรในการพัฒนาบุคลากรของหน่วยงาน ด้าน cybersecurity โดยมีนายศรุต ม่วงศิริ ตำแหน่งนักวิชาการคอมพิวเตอร์ปฏิบัติการ เป็นผู้ให้ความรู้ให้กับเจ้าหน้าที่ศูนย์สนับสนุนบริการสุขภาพที่ 2 เกี่ยวกับภัยคุกคามและการโจมตีด้านความมั่นคงปลอดภัยสารสนเทศ และแนะนำการใช้งานเบื้องต้นของโปรแกรม Antivirus (ESET) โปรแกรม ZOOM และแอปพลิเคชัน H4U เพื่อบุคลากรกลุ่มเป้าหมายได้รับการพัฒนาตามแผนที่กำหนด ซึ่งมีผู้เข้ารับการอบรมในครั้งนี้นับจำนวน 28 คน



### 3. ประชุมยกระดับการประเมินคุณธรรมและความโปร่งใส การดำเนินงานของหน่วยงานภาครัฐ (ITA)

กรมสนับสนุนบริการสุขภาพ ตั้งเป้าหมายการดำเนินงานด้านการประเมินคุณธรรมและความโปร่งใสในการดำเนินงานของหน่วยงาน (ITA) คือ “ร้อยละของหน่วยงานในสังกัดกรมสนับสนุนบริการสุขภาพผ่านการประเมิน ITA ร้อยละ 95” เพื่อพัฒนาและยกระดับคุณธรรมและความโปร่งใสในการดำเนินงานภาครัฐของกรมสนับสนุนบริการสุขภาพแบบมีส่วนร่วม

ศูนย์สนับสนุนบริการสุขภาพที่ 2 จึงได้มีการประชุมยกระดับการประเมินคุณธรรมและความโปร่งใสการดำเนินงานของหน่วยงานภาครัฐ (ITA) ในวันที่ 1 เมษายน 2565 ณ ห้องประชุมศูนย์สนับสนุนบริการสุขภาพที่ 2 นเพื่อส่งเสริมคุณธรรม จริยธรรมและความโปร่งใสของบุคลากร และชี้แจงแนวทางการดำเนินงานด้านการประเมินคุณธรรมและความโปร่งใสในการดำเนินงานของหน่วยงาน (ITA) ในปีงบประมาณ พ.ศ. 2565 โดยมีเจ้าหน้าที่ศูนย์สนับสนุนบริการสุขภาพที่ 2 เข้าร่วมการประชุมจำนวน 28 คน



#### 4. จัดอบรมส่งเสริม พัฒนางค์กร สู่องค์กรคุณธรรมต้นแบบ ประจำปีงบประมาณ พ.ศ. 2565

ตามที่ กรมสนับสนุนบริการสุขภาพ มีนโยบายในการส่งเสริม พัฒนา และติดตาม กำกับ การพัฒนาหน่วยงานในสังกัดกรมสนับสนุนบริการสุขภาพ เพื่อติดตามความก้าวหน้าในการดำเนินงานพัฒนาหน่วยงานให้เป็นองค์กรคุณธรรม และส่งเสริม พัฒนาหน่วยงานให้เป็นองค์กรคุณธรรมต้นแบบ ประจำปีงบประมาณ พ.ศ. 2565 ศูนย์สนับสนุนบริการสุขภาพที่ 2 ได้มีการจัดกิจกรรมในวันที่ 7 เมษายน 2565 เพื่อมุ่งเสริมสร้างความรู้ความเข้าใจให้กับเจ้าหน้าที่ภายในองค์กร เรื่องแนวทางและเกณฑ์การพัฒนาองค์กรคุณธรรม เพื่อพัฒนาบุคลากรและองค์กรสู่เป้าหมายการเป็นองค์กรคุณธรรมต้นแบบ และจัดพิธีรดน้ำดำหัวซึ่งเป็นวิถีวัฒนธรรมวันสงกรานต์เพื่อสืบทอดประเพณีที่ดีงาม ขอพรจากผู้อาวุโสในองค์กร เพื่อเป็นศิริมงคล



ให้กับตนเองในวันขึ้นปีใหม่ไทย แต่เนื่องจากยังคงมีการแพร่ระบาดของโรคโควิด - 19 ในพื้นที่อย่างต่อเนื่อง จึงปรับการจัดกิจกรรมให้สอดคล้องและเหมาะสมกับสถานการณ์ โดยมีการจัดอาหารใส่ปีนโตเพื่อนำไปถวายภัตตาหารเพลที่วัด เพื่อเป็นการป้องกันการแพร่ระบาดของโรคโควิด - 19 เจ้าหน้าที่ศูนย์สนับสนุนบริการสุขภาพที่ 2 ได้ร่วมแรงร่วมใจกันในการจัดสถานที่ และอุปกรณ์ที่ใช้รดน้ำดำหัวในครั้งนี้จากไม้ไผ่ซึ่งเป็นวัสดุที่หาได้ง่ายจากพื้นที่ ตกแต่งฉากด้วยก้านมะพร้าว ผ้าขาวม้า เป็นต้น เพื่อให้กิจกรรมมีความเรียบง่าย ตามหลักปรัชญาเศรษฐกิจพอเพียง โดยมีเจ้าหน้าที่ศูนย์สนับสนุนบริการสุขภาพที่ 2 เข้าร่วมกิจกรรมทั้งหมดจำนวน 29 คน

**ทำบุญถวายภัตตาหารเพล**



**ชี้แจงแนวทางและเกณฑ์การพัฒนางานองค์กรคุณธรรม**



**รดน้ำดำหัว (นวัตกรรมการสงกรานต์ในสถานการณ์โควิด-๑๙)**

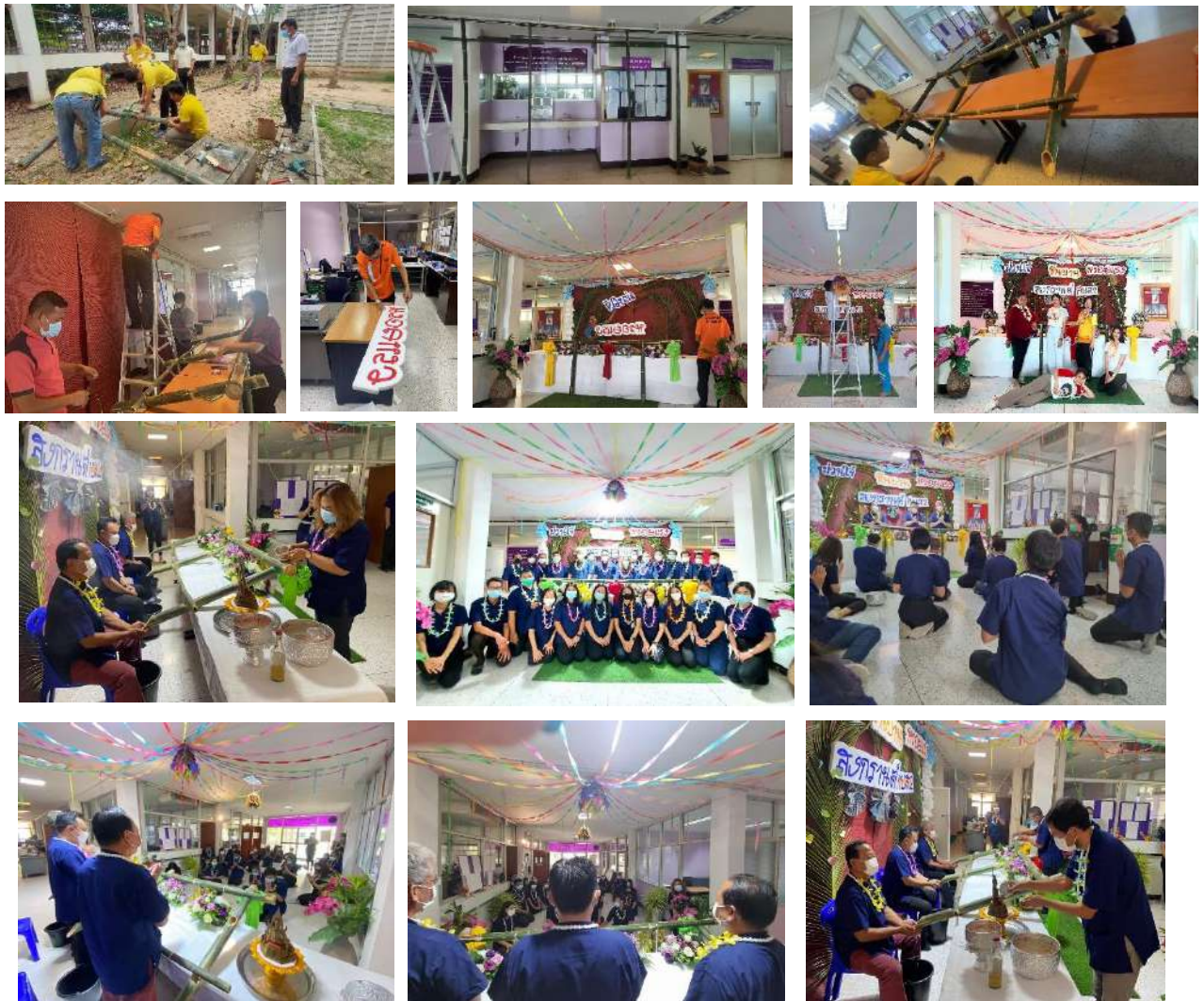

## 5. ประชุมเชิงปฏิบัติการพัฒนาคุณภาพการบริหารจัดการองค์กร ประจำปีงบประมาณ พ.ศ. 2565

ศูนย์สนับสนุนบริการสุขภาพที่ 2 ดำเนินการพัฒนาการบริหารจัดการองค์กรและเพิ่มศักยภาพบุคลากรให้มีประสิทธิภาพ ภายใต้กิจกรรมประชุมเชิงปฏิบัติการพัฒนาคุณภาพการบริหารจัดการองค์กร ประจำปีงบประมาณ 2565 เพื่อส่งเสริมคุณธรรม จริยธรรม การรักษาวินัยและความโปร่งใสในการทำงาน และทบทวน วิเคราะห์ผลการปฏิบัติราชการปีงบประมาณพ.ศ. 2565 เพื่อวางแนวทางในการจัดทำแผนปฏิบัติการประจำปีงบประมาณพ.ศ.2566 – 2567 ในระหว่างวันที่ 25-27 พฤษภาคม 2565 ณ โรงแรมชะอำการ์เด้น และศูนย์การเรียนรู้เศรษฐกิจพอเพียงบ้านดิน เรือนจำชั่วคราวเขากลิ้ง จังหวัดเพชรบุรี โดยมีเจ้าหน้าที่ศูนย์สนับสนุนบริการสุขภาพที่ 2 เข้าร่วมกิจกรรมจำนวน 24 คน

1. ประชุมสรุปผลการปฏิบัติราชการประจำปีงบประมาณพ.ศ. 2565 และวางแนวทางการดำเนินงานในปีงบประมาณพ.ศ. 2566-2567



2. ส่งเสริมการดำเนินชีวิตตามหลักปรัชญาเศรษฐกิจพอเพียง โดยศึกษาดูงานโครงการพระราชดำริที่ เรือนจำชั่วคราวเขากลิ้ง จังหวัดเพชรบุรี เพื่อศึกษาแนวทางการดำเนินงานต่าง ๆ เช่น โคกหนองนา 1 ไร่ 1 แสน บ้านดิน เลี้ยงสัตว์ เป็นต้น เพื่อนำความรู้ต่าง ๆ มาปรับใช้กับการดำเนินชีวิตของตนเอง



### 3. จิตอาสาทำดีเพื่อท้องทะเลไทย



### 6. ประชุมเชิงปฏิบัติการแลกเปลี่ยนเรียนรู้เสริมสร้างคุณธรรม จริยธรรมและความสัมพันธ์บุคลากร ศูนย์สนับสนุนบริการสุขภาพที่ 2 ประจำปีงบประมาณพ.ศ. 2565

ศูนย์สนับสนุนบริการสุขภาพที่ 2 ได้รับการโอนเงินงบประมาณรายจ่ายประจำปีงบประมาณ พ.ศ. 2565 งบดำเนินงาน จากกลุ่มงานจริยธรรม กรมสนับสนุนบริการสุขภาพ รหัสผลผลิต P101 แผนงาน: บูรณาการต่อต้านการทุจริตและประพฤติมิชอบ ผลผลิต: โครงการยกระดับพัฒนาการประเมินคุณธรรมและความโปร่งใสในการดำเนินงานของหน่วยงานภาครัฐ กิจกรรมหลัก: ปลูกฝังวิถีคิด ปลูกจิตสำนึก ให้มีวัฒนธรรมและความประพฤติซื่อสัตย์สุจริต เป็นจำนวนเงิน 90,000 บาท เพื่อเป็นการพัฒนาและยกระดับหน่วยงานให้เป็นองค์กรคุณธรรมและมีความโปร่งใสในการดำเนินงาน และบริหารจัดการให้เป็นองค์กรสมรรถนะสูงตามหลักธรรมาภิบาล

ศูนย์สนับสนุนบริการสุขภาพที่ 2 จึงได้จัดประชุมเชิงปฏิบัติการแลกเปลี่ยนเรียนรู้เสริมสร้างคุณธรรม จริยธรรมและความสัมพันธ์สามัคคีบุคลากร ศูนย์สนับสนุนบริการสุขภาพที่ 2 ประจำปีงบประมาณ พ.ศ. 2565 ระหว่างวันที่ 18-19 กันยายน 2565 ณ บ้านสวนศิริวัจ อำเภอบ้านตาก จังหวัดตาก โดยมีเป้าหมายผู้เข้าร่วมการประชุมเชิงปฏิบัติการฯ ในครั้งนี้ จำนวน 30 คน ได้แก่ คลังจังหวัดตาก สำนักงานสาธารณสุขอำเภอบ้านตาก โรงพยาบาลบ้านตาก โรงพยาบาลส่งเสริมสุขภาพตำบล ประชาชนชุมชน และนายประวิทย์ เกตุทอง นักวิชาการสาธารณสุขชำนาญการพิเศษ กรมสนับสนุนบริการสุขภาพ

1. เสริมสร้างศักยภาพบุคลากรด้านการพูดและการจัดการความคิดเชิงระบบ ภายใต้กิจกรรม “1 คำพูด สร้างแรงบันดาลใจ”



2. วางแผนการดำเนินงานองค์กรคุณธรรมและศบส. สร้างสุข ปีงบประมาณ พ.ศ. 2566



3. บรรยายเรื่อง ระเบียบกระทรวงการคลังว่าด้วยการจัดซื้อจัดจ้างและการบริหารพัสดุภาครัฐ พ.ศ.2566 และแก้ไขเพิ่มเติม โดย คลังจังหวัดตาก
- การดำเนินการจัดซื้อจัดจ้างด้วยวิธีประกวดราคาอิเล็กทรอนิกส์ (e-bidding)
  - บทบาทหน้าที่และหลักเกณฑ์การเบิกจ่ายค่าตอบแทนบุคคลหรือคณะกรรมการซื้อหรือจ้าง
  - ปัญหาและข้อที่ตรวจพบที่เกี่ยวข้องกับการปฏิบัติงานตามระเบียบกระทรวงการคลังว่าด้วยการจัดซื้อจัดจ้าง และการบริหารพัสดุภาครัฐ พ.ศ.2560 และแก้ไขเพิ่มเติม



๔. เวทีเสวนา “แลกเปลี่ยนเรียนรู้การพัฒนาคุณภาพชีวิตภายใต้หลักปรัชญาของเศรษฐกิจพอเพียง ในยุคดิจิทัล”



๕. ร่วมจัดนิทรรศการในงานวิชาการ สร้างสรรค์นวัตกรรมระบบบริการสุขภาพ ประจำปีงบประมาณ พ.ศ. ๒๕๖๕ ระหว่างวันที่ ๒๖-๒๘ กันยายน ๒๕๖๕ ณ โรงแรมเฟลิกซ์ ริเวอร์แคว รีสอร์ท อำเภอเมือง จังหวัดกาญจนบุรี เพื่อเรียนรู้รูปแบบการพัฒนาด้านวิชาการ นวัตกรรมระบบบริการสุขภาพที่ยั่งยืน คนสำราญ งานสำเร็จ ของกรมสนับสนุนบริการสุขภาพ



รางวัลแห่งความภาคภูมิใจ







กรมสนับสนุนบริการสุขภาพ  
ศูนย์สนับสนุนบริการสุขภาพที่ ๒

## รายงานประจำปี 2565 (ตุลาคม 2564 – กันยายน 2565) ศูนย์สนับสนุนบริการสุขภาพที่ 2

ประธานที่ปรึกษา	นายณฤต อ่วมสุข ผู้อำนวยการศูนย์สนับสนุนบริการสุขภาพที่ 2
คณะที่ปรึกษา	นางสาวอนันต์ วงศ์เจริญ รองผู้อำนวยการศูนย์สนับสนุนบริการสุขภาพที่ 2 หัวหน้ากลุ่มบริหารงานทั่วไปและแผนงาน
	นายอภิเศก ศักดิ์เพชร รองผู้อำนวยการศูนย์สนับสนุนบริการสุขภาพที่ 2 หัวหน้ากลุ่มวิชาการและมาตรฐานระบบบริการสุขภาพ
	นายอูตร เขียวดี หัวหน้ากลุ่มมาตรฐานวิศวกรรมการแพทย์
	นายสุรียา ทารักษ์ หัวหน้ากลุ่มมาตรฐานอาคารและสภาพแวดล้อม
	นางสาววิไลวรรณ ภูศรีเทศ หัวหน้ากลุ่มคุ้มครองผู้บริโภคด้านบริการสุขภาพ
	นางสาวนัตยา สุดจ้อย หัวหน้ากลุ่มสุขภาพภาคประชาชนและพัฒนาพฤติกรรมสุขภาพ
ผู้จัดทำ	นางสาวณัฐธิดา วงศาโรจน์      นักวิชาการสาธารณสุขปฏิบัติการ นางสาวเรณูมาศ นวลนันทน์      วิศวกร นางเข็มจิรา มากดี      นักวิเคราะห์นโยบายและแผน

ศูนย์สนับสนุนบริการสุขภาพที่ 2 กรมสนับสนุนบริการสุขภาพ  
เลขที่ 21 ม.4 ต.มะขามสูง อ.เมือง จ.พิษณุโลก 65000  
โทรศัพท์ 055-009509